VAPAUS

Ilmestyy tiistaina, torstaina ja lauantaina — Perustettu vuonna 1917

Canadan suomalaisten itsenäinen työväenlehti

No. 63 — Vol XLII vuosikerta SUDBURY, ONTARIO Tiistaina, kesäk. 2 p. — Tuesday, June 2, 1959

Suosittelee tupakan polton rajoitusta syövän estämiseksi

Regina. — Brittiläinen syöpätaudin spesialisti, tri Donald W. Raven sanoi täällä viikon lopulla, että hallituksen täytyy ryhtyä toimenpiteisiin tupakoinnin rajoittamiseksi.

Hän selitti Candan syöpäyhdistyksen Saskatchewanin jaoston tilaisuudessa, että kautta maailman tapahtuva syövän aiheuttama kuolevaisuuden lisääntyminen johtuu suurelta osalta tupakoimisesta.

"Tämän taudin ehkäisytoimenpiteissä kuuluu vastuunalaisuus hallituksille. Hallitusten täytyy huolehtia siitä, että tupakoiminen kielletään kaikissa yleisissä paikoissa. Nuoret on saatava käsittämään tupakoimisen aeihuttamat vaarat."

Tri Raven selitti, että savukkeiden "filter-tip" suojista ei ole paljoakaan apua syövän vastustamisessa.

Gromyko hylkäsi Länsi-Berliinin 'nippuratkaisun' kelpaamattomana

Korosti uudelleen että L-Berliinistä pitää tulla yhteisillä takeilla vapaakaupunki

Geneve. — Neuvostoliiton ulkoministeri Gromyko arvosteli lauantaina ankarasti länsivaltain ehdotusta Länsi-Berliinin suhteen, hylkäsi Yhdysvaltain valtiosihteeri Herterin "nippuehdotuksen" Berliinin yhdistämiseksi ja korosti uudelleen, että Länsi-Berliinistä on saatava vapaakaupunki.

Mr. Gromyko kuvasi Länsi-Berliiniä vaaralliseksi vakoilukeskukseksi — "kylmän sodan yhdeksi vaarallisimmaksi sektoriksi" — mikä uhkaa maailman rauhaa.

Hän arvosteli erikoisesti Länsi-Berliinin R.I.A.S.-radioasemaa, mikä on yhdysvaltalaisen tiedonantopalvelun hallinnassa. Tämä radioasema, sanoi puhuja, levittää "vääristeleviä huhuja ja parjausta, sekä vetoaa sabotaasin ja epäjärjestyksen aikaansaamiseksi".

Viitaten mr. Herterin esittämiin länsivaltain ehdotuksiin mr. Gromyko lausui: "On tarpeellista toistaa uudelleen, että ne ovat kelpaamattomia alusta loppuun saakka. Niistä ei voida edes keskustella."

Luotettavista länsipiireistä saatiin tietää, että länsivaltain edustajat ovat täällä laatineet uuden salaisen asiakirjan, missä esitetään uutta vaihtoehtoa Berliinin asiassa.

Mr. Gromyko puhui valtiosihteeri Herterin viime tiistaina esittämästä seitsemän kohtaa käsittävästä ehdotuksesta, jonka mukaan Berliinin ongelma ratkaistaisiin yleisvaaleilla niin että länsivaltain asevoimat jäisivät sinne ennalleen.

Hyljättyään tämän Berliiniä koskevan "nippuratkaisun" mr. Gromyko esitti joitakin yksityiskohtia Neuvostoliiton ehdotuksesta, jonka mukaan Länsi-Berliinistä tulisi vapaakaupunki. Hän sanoi, että neljä suurta voivat, jos niin haluavat, allekirjoittaa asiakirjan mikä takaa Länsi-Berlinille v a p a a kaupungin aseman. Hän sanoi että Itä-Saksa on puolestaan valmiina takaamaan Länsi-Berliinin vapaakaupunkiaseman ja esteettömän yhteydenpidon muuhun maailmaan Länsi-Berliinille. Tämän lisäksi Neuvostoliitto on valmiina keskustelemaan siitä, miten voidaan vetää Länsi-Berliinin vapaakaupunkiaseman takaamiseksi myös YK. Hän ehdotti vapaakaupungin käytettäväksi pysyväistä neuvonantokomiteaa, mikä muodostuisi neljän suuren ja Itä-Saksan edustajista.

Eräs yhdysvaltalainen sanoi, ettei Gromyko esittänyt puheessaan mitään uutta.

Britannian ulkoministeri Lloyd sensijaan korosti, että vaikkei Berliinin tilanne olekaan kaikkein parhain, se "ei kuitenkaan edusta pahinta esimerkkiä rauhallisesta rinnakkaiselosta".

Hän esitti "perustavaa laatua olevien seikkojen ennalleen jättämistä" siinä mielessä, että tilannetta pyritään vain parantamaan.

U l k o ministerien epävirallinen konferenssi illallispöydän ääressä kokoontui uudelleen maanantaina mr. Gromykon asunnolla.

Wintermeyer lupaa kaasuskandaalin tutkimista

Kitchener. — Ontarion liberaalipuolueen johtaja John J. Wintermeyer, jonka nimi on myös mainittu Ontarion pahamaineisen kaasuskandaalin yhteydessä, minkä vuoksi pääministeri Frost joutui vapauttamaan torypuolueen hallituksen ministereitä toimestaan, syytti täällä pidetyssä vaalikokouksessa, että torypuolue käyttää luonnonkaasu-voittoilua puoluepoliittisiin tarkoituksiin.

Hän sanoi, että jos liberaalit tulevat valituksi kesäkuun 11 pnä pidettävissä maakuntavaaleissa, hän nimittää yhtenä ensimmäisenä tehtävänään kuninkaallisen komission, joka tutkii luonnonkaasuskandaalia.

Riistavartijat takavarikoivat 2 lentokonetta

Sioux Lookout. — Ontarion maakuntahallituksen maiden ja metsien departmentin riistanvartijaviranomaiset t a k a varikoivat viikon vaihteessa 2 lentokonetta ja 3,000 paunaa kalaa.

Kenoran alueella sijaitsevalla Okapoka järvellä takavarikoitiin Superior Airwaysin (Port Arthur) omistama Norseman. Jorgenson Fisheriesin (Sioux Lookout) mistama Cesna takavarikoitiin North Caribou järvellä.

Myös takavarikoitiin noin 3,000 paunaa kalaa, josta 2,000 paunaa kuhia. Tämän takavarikoinnin perustana oli valitus, että ko. järvillä pyydetään riistakalaa verkoilla.

Tunnusti 45 vuotta vanhan rikoksen

Windsor. — Eräs 72-vuotias mies käveli sunnuntai-iltana poliisiasemalle ja tunnusti, että 45 vuotta sitten hän ryösti Canada Cement Co. tehtaan Point Annessa, Bellevillen lähettyvillä, mutta sai mennä omine hyvineen takaisin kun poliisit ilmoittivat, etteivät he ole kiintyneitä asiaan.

Tunnustuksen tehnyt mies asuu Yhdysvalloissa. Poliisit eivät ole julkaiseet hänen nimeään. Point Annessa poliisikonstaapeli John Lague myönsi että mainitun yhtiön palkkakassasta katosi $4,000 v. 1914.

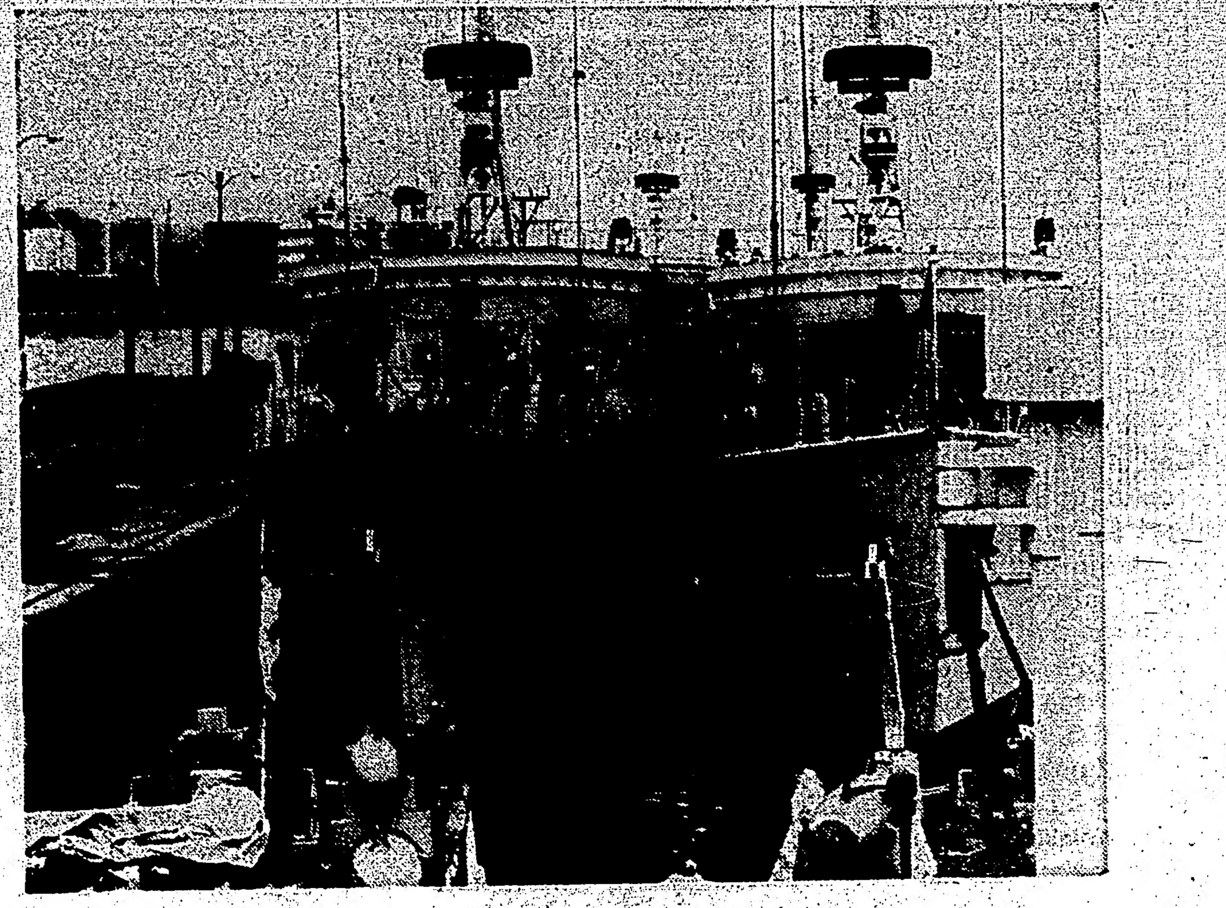

Kuvassamme on kaksi niistä kuudesta miinanraivaajasta, jotka tulevat osallistumaan St. Lawrencen syvän meritien avajaisjuhlallisuuksiin. Nämä juhlallisuudet pidetään kesäkuun 26 pnä ja Britannian kuningatar osallistuu niihin.

Tekstiilitehdas sulkee ovensa Hamiltonissa

Tekstiilitehtaiden omistajat hakevat pelastusta USAn dumpingille alhaisemmista palkoista

Hamilton. — Horjuva tekstiiliteollisuus, joka aikaisemmin oli yksi tämän kaupungin tärkeimmistä teollisuuksista, saa uuden kovan iskun tämän vuoden lopulla, jolloin Canadian Cottons Ltd. lopettaa kaiken tuotantonsa James kadun varrella sijaitsevassa tehtaassa.

Canadian Cottons yhtiön presidentti L. C. Bonnycaste tiedoitti viikon lopulla, että hänen yhtiönsä on päättänyt lopettaa tuotantonsa tässä kaupungissa vuoden lopulla.

Canadian Cottons on aikaisemmin sulkenut tehtaansa Saint Johnissa, New Brunswickissa, myynyt Rosmond Woollen Millin Almontessa ja vähentänyt tuotantolajejaan Cornwallissa. Yhtiöllä on ensi vuonna käynnissä ainoastaan Cornwalln tehdas.

Mr. Bonnycastle selitti yhtiön tuotannon vähentymisen johtuvan siitä kun Canadaan tuotetaan tekstiilitavaroita Yhdysvalloista ja halpa-palkkaisista maista ja myös siitä, kun Canadan hallitus ei ole avustanut tekstiiliteollisuutta vaikeuksissaan. Viimeksikuluneitten vuosien aikana ovat useat tekstiilitehtaat lopettaneet täällä tuotantonsa ja muuttaneet Canadan itärannikolle. Tuotantonsa lopettaneiden tehtaiden joukossa ovat: Mercury-Chipman Co., Moodies Ltd., Zimmerknit Division of York Knitting Mills, Eaton Knitting Co., Cosmos-Imperial's ja osittain Hamilton Cotton Co.

Hamilton Cottonin presidentti Alan V. Yong sanoi tekstiiliteollisuuden laajenevan rannikkomaakunnissa (itärannikolla) seuraavista syistä: alhaisemmat palkat ja saatavissa olevat välineet.

Sydänkohtauksen varoittaviin oireisiin on kiinnitettävä huomiota

Canadalainen lääkäri sanoo yhdeksänvuotisen tutkimuksen antaneen tässä myönteisiä tuloksia

Philadelphia. — Eräs canadalainen lääkäri sanoi täällä viime viikolla, että ihmiset, jotka ovat saamaisillaan vakavan sydänkohtauksen, saavat usein vaaramerkkejä, eli "varoituksia".

Manitoban yliopiston lääketieteen apulaisprofessori tri Robert E. Beamish kuvasi puheessaan yhdeksän vuoden aikana suoritettujen tutkimusten tuloksia siitä, miten voidaan parhaalla tavalla käyttää ehkäisytarkoituksessa verenkiertoa helpoittavia lääkkeitä.

Tähän raporttiin sisältyi 85 potilasta, joita ol hoidettu ns. varoittavien kipujen takia ja 15 sellaista potilasta, joita ei oltu hoidettu varoittavien kipujen jälkeen, selitti tri Beamish.

Näistä viidestätoista potilaasta sai 14 sydänkohtauksen ja 11 heistä on kuollut. Yhdeksän näistä kuolemantapauksista tuli ensimmäisen kuuden viikon aikana siitä kun sydäntaudin oireet havaittiin; toiset kaksi kuolemantapausta tulivat kuuden kuukauden aikana.

Tri Beamish sanoi, että monet näistä hoitamatta jääneistä olivat sellaisia henkilöitä, joista tuntui, että he eivät voineet saada aikaa suositeltua hoitoa hankkiakseen ja sellaisia, jotka eivät pitäneet riittävän vakavina oireitten perusteella saamiaan varoituksia.

85:sta potilaasta, joille annettiin varoitusoireiden perusteella verenkiertoa helpottavia lääkkeitä ja hoitoa, ainoastaan kaksi sai sydänkohtauksen ensimmäisen kuuden viikon aikana eikä kumpikaan niistä johtanut kuolemaan. Kolme muuta sai sydänkohtauksen ensimmäisen tiin heidän potevan sydänvikaa. 6 kuukauden aikana siitä kun todet- Kaksi heistä kuoli. Kymmenen potilasta, joista seitsemän kuoli, sai sydänhalvauksen pitemmän ajan kuluessa.

Tri Beamish sanoi hänen tutkimuksen ja asian johdosta suorittamansa lukemisen viittaavan voimakkaasti siihen, että on olemassa kolmenlaisia oireita, joita voidaan pitää varoituksena siitä, että sydänlihaksia vaurioittava (myocardial) sydänkohtaus on tulossa. Hän esitti nämä varoitusluokat seuraavasti:

X — Potilaat, joilla ei ole koskaan aikaisemmin ollut sydänkipuja, rupeavat saamaan tällaisia oireita. Ne ovat usein spontaanisia kipukohtauksia, jotka kestävät 15—30 minuuttia, eikä niihin liity laboratoorisia merkkejä sydänkohtauksesta.

X — Potilaat, jotka ovat tunteneet tällaisia kipuja voimainponnistusten jälkeen kuukausia tai vuosia, ja joiden oireet tulevat äkkiä pahemmiksi.

X — Potilaat, joilla on aikaisemmin ollut sydänlihaksia vaurioittanut (myocardial) kohtaus, mutta ovat olleet kuukausia tai vuosia vapaana kivuista, mutta kivult alkavat äkkiä uudelleen.

Varsinkin tämän kolmannen ryhmän oireet ovat erittäin vakavia, selitti tri Beamish.

Hänen kokeensa viittaavat siihen, selitti tri Beamish, että verenkiertoa helpoittavaa ennakkohoitoa on tällaisissa tapauksissa annettava vähintäin kuusi kuukautta. Joitakin hänen poltilaistaan on pysyvästi tällaisessa ennakkohoidossa.

Verenkierron helpottamiseksi annetaan potilaille anti-coagulant (hyytymistä tai jähmettymistä vastustavaa) lääkettä mikä estää veren sakenemista tai "kokkaroitumista". Näitä läkkeitä käytetään laajasti sydänkohtauksen jälkeen toisen kohtauksen välttämiseksi.

Kaksi kaivostyöläistä kuoli Kirkland Lakella

Miesten ruumiit löydettiin sunnuntaihin mennessä mutta niitä ei ole vielä saatu kaivoksesta pois

Kirkland Lake. — Pelastustyöläiset saivat maanantaina toimitettua 19-vuotiaan Gilles Huardin ruumiin pois Wright-Hargreaves kaivoksesta. Kivivyörymän alla on edelleen Peter Morasin ruumis. Pelastustyöläiset ovat löytäneet rumiin, mutta he eivät ole saaneet sitä irroitettua kivien alta.

Kirkland Lake. — Täällä on jo todettu, että kulta-kaivokseen viime viikon torstaina salpautuneet kaksi kaivostyöläistä menettivät henkensä kiviräjähdyksessä, mutta vielä ei ole saatu heidän rumiitaan pois kaivoksesta.

Viime perjantaina löydettiin yksi ruumis, mutta vielä maanantaihin mennessä ei oltu saatu sitä irti kivien alta. Vähän myöhemmin löydettiin toisen miehen ruumis, joten nyt on vahvistettu, aikaisemmat epäilykset, että miehet eivät ole enää elossa.

Pelastustyöt kuitenkin jatkuvat, mutta nyt kiinnitetään enemmän huomiota siihen, että pelastustyöläiset suorittavat työnsä turvallisesti. Vielä ei tiedetä koska ruumiit saadaan pois kaivoksesta.

Kaivosuhrit ovat 54-vuotias Peter Moras ja 19-vuotias Gilles Huard. Morasia jäi suremaan hänen vaimonsa ja heidän 8-vuotias poikansa. Huard oli yksinäinen mies.

Kaivosmiehet salpautuivat Wright-Hargreaves kaivoksen 2,700 tasanteelle kun kaivoksessa tapahtui luonnollinen "kiviräjähdys". Räjähdys oli niin voimakas, että se tunnettiin maan päälläkin. Sen johdosta äkkinäinen kivivyörymä putosi miesten päälle ja molemmat menettivät henkensä heti kun kiviräjähdys tapahtui.

Kaivostunneli on vain kuusi kertaa kuusi jalkaa, joten enintäin neljä miestä pääsee kerralla työskentelemään pelastusjoukkueessa. Kun huomioidaan, että pelastustöissä on huomioitava pelastusjoukkueen turvallisuus, ei ole vielä tietoa siitä koska ruumiit saadaan irroitettua ja pois kaivoksesta. Viimeisin ruumis todettiin sunnuntaina.

Viime viikon torstaina, kolme tuntia onnttomuuden jälkeen vapautettiin samassa onnettomuudessa salpautunut 35-vuotias Frank Uramowski. Hän oli saanut vain lievempiä päävammoja ja sairaalan antamien tietojen mukaan hän ei tule kärsimään vakavampia seurauksia tapahtuman johdosta.

KOLME PELASTUI

Beaver Dam, Ky. — Sunnuntaina kolme kaivokseen salpautunutta kivihiilikaivosmiestä käveli pois kaivoksesta täällä, jossa he olivat olleet 41 tuntia.

Salpautuneet kaivostyöläiset Dan McClernon, Jake Lewis ja Earl Bennett joutuivat olemaan koko ajan ilman ravintoainetta, mutta sairaalassa suoritettu tarkastus osoitti, että miehet olivat edelleen hyvässä kunnossa ja pääsivät kotiutumaan.

Miehet salpautuivat kun noin 450 jalkaa kaivostunnelin katosta putosi. Kivihiilen porauskoneen avulla avattiin uusi tunneli miesten kohdalle. Miehet olivat vain 90 jalan syvyydessä.

Kaksi apinaa oli "haastateltavana"

Washington. — Able ja Baker-nimiset apinat, jotka viime viikolla suorittivat 1,500 mailin pituisen "avaruusmatkan", olivat täällä viikon vaihteessa sanomalehtimiesten "haastateltavana". Samassa yhteydessä saatiin alustavia tietoja siitä, miten näiden eläinten sydämen lyönti kiihtyi avaruuteen noustessa ja "painottomassa tilassa" ollessaan sekä alas laskiessa.

— Kaikkiaan on olemassa yli 5,000 eri paperituotetta.

Hevoskauppa-tinkiminen ei sovi neuvottelupohjaksi -- Hrushtshev

Moskova. — Neuvostoliiton pääministeri Hrushtshev sanoi sunnuntaina, että vakavassa mielessä käytäviin kansainvälisiin neuvotteluihin ei sovellu mikään hevoskauppatinkiminen. Hän puhui Tiranassa, Albaniassa pidetyssä joukkokokouksessa.

Pääministeri Hrushtshev toisti Neuvostoliiton ulkoministeri Gromykon Genevessa esittämän ajatuksen, että länsivaltain nippuratkaisuehdotuksessa "ei ole ainoatakaan neuvottelumielistä ajatusta". Hän sanoi länsivaltojen käyttävän ulkoministerikonferenssissa "hevoskauppa-taktiikkaa."

"Laatiessamme ehdotuksiamme, me emme toimineet kauppiaan lailla, joka vaatii ensin kolminkertaista hintaa, mutta tinkimisen jälkeen myy tavaransa halvemmalla.

"Me emme neuvottele myönnytysten periaatteen pohjalla. Meillä ei ole mitään syytä myönnytyksiin, sillä meidän ehdotuksemme ei ole esitetty tinkimismielessä.

"Me suostumme keskustelemaan kaikista ehdotuksista joiden tavoitteena on kansainvälisen jännitystilan huojentaminen . . . mutta hän, joka todella pyrkii rauhaan, ei turvaudu hevoskauppa-kepposiin neuvotteluissa."

Hrushtshev sanoi, että jos länsi haluaa "ratkaista kypsän ongelman", Neuvostoliitto ei siinä tapauksessa säästä ponnistelujaan. "Rauhan kohtalo riippuu näiden ongelmien ratkaisusta. Me haluamme ratkaista kiistakysymykset neuvottelemalla eikä sodalla.

"Revanssihaluiset ja militaristit" ovat aktiivisoituneet lisääntyvässä määrässä Länsi-Saksassa selitti mr. Hrushtshev syyttäen, että Ranskan hallituspiirit lähentelevät Länsi-S a k s a n kansleria, Adenaueria. "Opetukset kahdesta maailmansodasta, minkä Saksan militaristit aloittivat, on ilmeisesti mennyt hukkaan heiltä (Ranskan hallitsijoilta).

Mr. Hrushtshev toisti uudelleen varoituksen, että jos yhdysvaltalaisia ohjuksia ja atomiaseita sijoitetaan Italiaan ja Kreikkaan, niitä voidaan silloin toiselta puolen tarjota myös Albanialle.

Moskovan hotelleissa paljon vierailijoita

Moskova. — Moskovan hotellitiloja laajennetaan nopeasti jotta voidaan palvella ulkomaalaisia vieraita.

Moskovan hotellit voivat antaa nyt päivittäisen palvelun 25,000 henkilölle — ja ne palvelivat viime vuonna kaikkiaan 1,200,000 vierasta.

ITALIASSA TÄRKEÄT KUNNALLISVAALIT

Lopullinen ratkaisu tapahtuu vasta ensi sunnuntaina Sisilian vaaleissa

Rooma. — Italia joutui vaalikuumeen valtaan viime sunnuntaina. Noin 400,000 valitsjaa meni vaaliuurnalle valitakseen uudet kunnallishallinnot Italian mannermaalla. Samalla Sisilian vaalikampanja nousi jo huippuunsa, vaikka Sisilian kunnallisvaalit suoritetaan vasta ensi sunnuntaina.

Kunnallisvaaleissa vievät paikallisasiat johtavaa osaa, mutta samalla niihin vaikuttaa nyt sekä kansalliset että kansainväliset kysymykset.

Italian hallituksen suostuminen siihen, että amerikkalaiset saavat sijoittaa ohjuksiaan ja atomiaseitaan Italiaan, antoi kommunisteille ja muille isänmaanpuolustajille tilaisuuden nostattaa NATO-vastaista mielialaa.

Toisaalta maata nyt hallitseva Kristillisdemokraattinen puolue teki kaikkensa voidakseen pitää paikallishallintojen kontrollin hallussaan. Tämän puolueen riitelevät osatkin ovat nyt esiintyneet "kommunismivastaisessa" y h t e i s rintamassa näissä vaaleissa.

Toukokuun 31 p. ja ensi sunnuntaina pidettävillä paikallisvaaleilla on vaikutusta myös hallitsevan puolueen — Kristillisdemokraatti puolueen sisällisten ristiriitojen kehitykseen.

Kristillisdemokraattinen puolue on näissä kunnallisvaaleissa saanut erittäin voimakasta tukea roomalaiskatoliselta kirkolta. Huhtikuussa julkaistussa Vatikaanin dekriitissä kielletään uskovaisilta oikeus äänestää sellaisten puolueiden ja ehdokkaiden puolesta, jotka ovat yhteistoiminnassa kommunistien kanssa. Piispat ja papit ovat lujasti painostaneet tämän dekriitin merkitystä näissä vaaleissa.

Sunnuntaina suoritettiin paikallishallintojen vaalit Italian niemimaan Pohjois- ja Etelä-osassa. Kampanja oli kuumin Ravennassa, perinteellisesti pappisvastaisessa maakunnassa.

Vasemmistolaisen Sosialistipuolueen johtaja Pietro Nenni, joka asuu tässä maakunnassa, liittoutui näissä vaaleissa kommunistien kanssa. Useita vuosia kommunistien kanssa yhteistoiminnassa ollut Nennin sosialistipuolue on viime aikoina vieraantunut yhteistoimintaohjelmasta. Vasemmisto-sosialidemokraattien Ravennan maakunnassa omaksumaa yhteistoimintataktiikkaa pidetään merkkinä siitä, että yhteistoimintaa haluavat voimat ovat saamassa lisäkannatusta puolueessa.

Nicaragua joutui nyt sotalain alaisuuteen

Asevoimat ovat kokonaan presidentin veljen, USA:ssa koulutetun kenraalin kontrollissa

Managua. — Presidentti Somoza Debayle julisti lauantaina osittaisen sotalain voimaan kautta Nicaraguan.

Tämä oli presidentin vastaveto useita päiviä kestäneelle levottomuustilalle, joka "näytti johtavan" yleislakkotilaan, kuten on väitetty. Siviilitoimintakomitea, jonka tehtäväksi oli annettu maan talousvaivojen tutkiminen, on ilmeisesti lopettanut tutkimuksensa tämän ukaasin johdosta.

Presidentti Somoza syyttää Novadades lehdessä (hallituksen äänenkannattajassa) julkaistussa lausunnossa, että mainitun tutkimuselimen vissit osat "ovat kehittäneet perustuslain ulkopuolelle meneviä ongelmia".

Puolustaessaan kansalaisten siviilivapauksien rajoittamista presidentti Somoza sanoo päätöstensä perustavan niihin toimenpiteisiin "mihin tiedetään kansainvälisen kommunismin vaikuttaneen".

Kansalliskaarti ja kaikki asevoimat ovat kokonaan kenraali Anastasio Somoza Debaylen kommennuksessa. Kenraali Debayle on presidentin veli, joka on saanut koulutuksensa West Pointissa, Yhdysvaltain upseerikoulussa.

Juuri ennen kansalaisvapauksien rajoittamismääräystä presidentti Somozan vieraina oli Yhdysvaltain upseerilähetystö, mikä oli seuraamassa Nicaraguan armeijan päivän viettoa. Se oli yksi loistavin juhla viimevuosien aikana.

VIIME TIEDOT

Chicago. — Kuolleiden muistopäivän — kahden päivän viikonlopun — aikana, jolloin rajan eteläpuolella kunnioitettiin sodissa kaatuneiden muistoa, Yhdysvaltain tapaturmissa kuoli kaikkiaan 458 ihmistä. Maanteillä kuoli 310. Hukkumistapaukset ja muut tapaturmat vaativat loput kuolonuhreista.

Ottawa. — Pääministeri Diefenbaker tiedoitti alahuoneen istunnossa maanantaina, että Canada myöntää $10,000,000 arvosta vehnäjauhoja NATO:n ruokapankille, mikä muodostetaan mahdollisen sodan varalta.

Geneve. — Britannian pääministeri Macmillan tiedoitti tänään sähkeellä, että hän luottaa täydellisesti ulkoministeri Lloydiin, ja että hän ei ole suunnitellut mr. Lloydin sivuuttamista hallituksesta. Pääministeri Macmillan lähetti tämän sähkeensä vastapainoksi sille, kun Britannian hyvin vaikutusvaltainen lehti, Times, "ennusti" maanantaisessa numerossaan, että idän ja lännen väliseen sovitteluratkaisuun pyrkivä ulkoministeri Selwyn Lloyd eroaa pian hallituksesta.

Iron River, Mich. — Täällä maanantaina tapahtuneessa kaivosonnettomuudessa kuoli neljä kaivosmiestä. Kuusitoista muuta kaivosmiestä sai liekeissä palohaavoja ja kaksi heistä on vakavassa tilassa.

Oslo. — Eräs 53-vuotias kirvesmies, joka sai petetyksi "asiantuntijoita" maalaamalla jäljennöksiä suurten taiteilijain tauluista, tuomittiin täällä 9 kuukaudeksi vankilaan. Casper Casperson spesialisoitui Norjan yhden tunnetuimman taidemaalarin, Edvard Munchin taulujäljennösten tekoon. Hän myi yhden jäljennöksensä 17,800 kruunun ($2,500) hinnasta.

VASEMMISTO VOITTOISA SINGAPOREN VAALEISSA

Vaalivoiton saanut isänmaallinen liike vaatii poliittisten vankien vapauttamista

Singapore. — Demokraattinen People's Action-puolue joka edustaa kaikkia itsenäisyysvoimia ja on sen vuoksi leimattu vasemmistolaispuolueeksi, saavutti Singaporen ensimmäisissä vaaleissa lauantaina kerrassaan murskaavan vaalivoiton.

Tämä kansanpuolue sai noin kaksi kertaa enemmän ääniä kuin kaikki muut puolueet ja ryhmät yhteensä, eli 590,000 ääntä kaikkien muiden puolueiden ja ryhmien saadessa vain 281,891 ääntä.

Kansanpuolueen voitto onkin luokiteltu Kaakkois-Aasian kansallisen vapausliikkeen yhdeksi huomattavaksi saavutukseksi. Nämä itsenäisyysvoimat valtasivat näissä vaaleissa lainlaatijakunnan 51 paikasta 43.

Lauantaisten vaalien perusteella pitäisi Lee Kuan Yew'stä tulla Singaporen ensimmäinen pääministeri. Singapore on Britannian yksi tunnetuin merisotasatama. Uuden perustuslain mukaan, jonka perusteella lauantaiset vaalit suoritettiin, Singaporesta pitäisi tulla osittain itsenäinen, mutta saarikaupungin puolustus- ja ulkopoliittiset kysymykset jäävät edelleen Britannian kontrolliin. Myös brittiläiset sotatukiasemat jäävät sinne.

Kansanpuolue (PAP) julkaisi heti vaalien jälkeen lausunnon, missä torjutaan ne länsimaiset väitteet, että tämä puolue olisi kommunistien "käskyläinen". Toisaalta puoluelausunnossa korostetaan, että Singaporessa lopetetaan nyt se kommunisteja vastaan kohdistettu vaino, jonka vaaleissa häviölle jääneen People's Alliance-puolueen johtava ministeri, Lim Yew Hock pari vuotta sitten aloitti.

Kansanpuolue tiedoitti murskaavan vaalivoittonsa jälkeen, että puolue ei ota vastaan hallitustehtäviä ennen kuin vankilassa olevat puoluejohtajat vapautetaan.

Brittiläisen kuvernöörin, sir William Gooden arvellaan suunnittelevan sovitteluratkaisua kiistakysymyksistä valtapuolueeksi nousseen kansanpuolueen kanssa.

Kansanpuolueen edessä on useita suuria ongelmia, joista mainitaan erikoisesti Britannian laivasto- ja ilmatukiasema ja ulkomaalaisten omistamat liike- ja teollisuuslaitokset saarella.

VAPAUS

(LIBERTY) — Independent Labor Organ of Finnish Canadians. Established Nov. 6, 1917. Authorized as second class mail by the Post Office Department, Ottawa. Published thrice weekly: Tuesdays, Thursdays and Saturdays by Vapaus Publishing Company Ltd., at 100-102 Elm St. W., Sudbury, Ont., Canada.

Telephones: Bus. Office OS. 4-4264; Editorial Office OS. 4-4265. Manager E. Suksi. Editor W. Eklund. Mailing address: Box 69, Sudbury, Ontario.

Advertising rates upon application. Translation free of charge.

TILAUSHINNAT:

Canadassa:	1 vk. 8.00	6 kk. 4.25
		3 kk. 2.50
Yhdysvalloissa:	1 vk. 9.00	6 kk. 4.80
Suomessa:	1 vk. 9.50	6 kk. 5.25

"Rauhoittamisesta"

Ne piirit, jotka syystä tai toisesta vastustavat neuvotteluja ja varsinkin sopimuksia kansainvälisen jännitystilanteen huojentamiseksi, vetoavat nykyään tällä mantereella siihen, että rauhoittamista kokeiltiin Hitlerin päivinä, ja kun siitä oli huonot seuraukset, rauhoittamiseen ei saa missään tapauksessa turvautua". Tätä seuraa sitten "selitys", että kaikenlaiset sopimukset aseistariisumisen hyväksi, ydinaseiden pannaan julistamiseksi ja kansainvälisen jännitystilanteen huojentamiseksi tähtää uuteen "Myncheniin petokseen", eli hyökkääjän "rauhoittamiseen".

Mutta minkälainen on totuus.

Tarua kummempi, kuten tiedään. Rauhoittamisella toisen maailmansodan edellä tarkoitettiin Saksan militarismin varustamista sotaan Neuvostoliittoa vastaan. Ja juuri tässä mielessä rakennetaan tälläkin kertaa Länsi-Saksasta kommunisminvastaista "etulinnaketta".

Rauhoittamisen tarkoituksena toisen maailmansodan edellä oli aseista aSaksa ja antaa Saksalle mahdollisimman hyvä mhdollisuus sodan aloittamiseksi Neuvostoliittoa vastaan. Kaikki myöntävät nykyään, että Neuvostoliitto oli siihen aikaan ainoa maa, joka vastusti tätä rauhoittamisohjelmaa.

Mutta vaikka rauhoittamisohjelma vei koko ihmiskunnan onnettomuuteen, niin Yhdysvaltain johdolla harjoitetaan nyt uudelleen Saksan rauhoittamispolitiikkaa, joskin sille annetaan nyt toisenlainen nimi. Asiallisesti puhuen Länsi-Saksan uudelleen aseistamisen avustaminen ja ydinaseiden varaaminen Saksan militarismin käytettäväksi on samanlaista "rauhoittamista". Merkillepantavaa myös on, että Yhdysvalloissa ei ole lausuttu julkisesti yhtään halaistua sanaa protestiksi siitä kun Länsi-Saksan sotaiset kenraalit ja poliitikot puhuvat jälleen "rajojensa muuttamisesta itään".

Tosiasia siis on, että Länsi-Saksan militarismin uudelleen aseistaminen on juuri samanlaista sotaseikkailua, mitä oli Hitlerin aseistaminen toisen maailmansodan edellä.

* * *

Eikä missään kirkossa ole kuulutettu sitäkään, etteikö tulos voi muodostua aivan samanlaiseksi, mikä saatiin Hitlerin Saksan "rauhoittamisesta". Saksalaiset monopolistit sekä heidän poliitikkonsa ja kenraalinsa eivät tule nyt yhtään sen paremmin kuin Hitlerinkään päivinä tyytymään "juoksupojan" asemaan. Sen sijaan, että lähtisivät uusiin sotiin toisten valtojen hyväksi, Länsi-Saksan hallitsevat piirit voivat vississä tilantessa tulla siihen lopputulokseen, että rajoja on helpompi siirtää länteen kuin itään — ja niin uudistuisi vanha sotanäytös. Juusi tämä mahdollisuus peloittaa ilmeisesti vissejä englantilaispiirejä hallitusporrasta myöten, koska Isobritannia näyttää suhtautuvan hyvin epäilevästi Länsi-Saksan sotilasmahdin peloittavaan kasvuun. Eikä Isobritannia ole tässä suhteessa ainoa kapitalistinen maa, minkä hallituspiireissä ollaan levottomia Länsi-Saksan militarismin uudesta tulosta.

Että Länsi-Saksan monopolisteilla, politiikoilla ja kenraaleilla on "oma lehmä ojassa", se näkyy kirjasta "The Bundeswehr: Länsi-Saksan asevoimat, hyökkäysase", missä sanotaan, että Länsi-Saksan Bundeswehrin riveissä on jo 139 kenraalia, 5,777 esikuntaupseeria, 7,285 kapteenia, 7,764 luutnanttia ja 3,775 nuorempaa luutnanttia — riittävästi upseereja 200 divisioonaa käsittävää armeijaa varten, vaikka Länsi-Saksan nykyisenä tavoitteena sanotaan olevan 12 divisioonaa käsittävä armeija vuoteen 1961 mennessä. Toisin sanoen Länsi-Saksan armeijassa on jo riittävästi upseereita jotta voidaan tarpeen tullen kutsua miljoonia miehiä armeijaan!

Juusi tällaiset seikat huolestuttavat jo länsimaidenkin hallituspiirejä — ja ne ovat uuden rauhoitusohjelman todellisia tuloksia.

Ontuu molemmilla jaloilla

Ne väitökset mitä Toronton kaupunginhallinnon kokouksessa viimeviikolla esitettiin Bolshoi-baletin tanssijain virallista kestitsemistä vastaan, ontuvat pahanpäiväisesti molemmilla jaloillaan.

Jos pitää paikkansa pormestari Phillipsin selostus, että Bolshoi-teatterin maailmankuuluille tanssijoille ei ole virallista vastaanottotilaisuutta järjestetty sen vuoksi kun he eivät olleet tällaista huomaavaisuudenosoitusta pyytäneet, niin silloin on meidän kaiketi omaksuttava sellainen käsitys, että newyorkilaisen Metropolitan Opera Companyn jäsenet ovat "anoneet" tällaista huomaavaisuudenosoitusta, että Torontossa äskettäin vierailleet suomalaiset voimistelijat kerjäsivät tällaista huomaavaisuudenosoitusta, että hollantilainen pelastusarmeijan soittokunta on pyytänyt tällaista huomaavaisuudenosoitusta ja että birminghamilainen West Bromwich-jalkapalloklubi, jota kestitettiin toista viikkoa sitten Torontossa, meni lakki kädessä ja syvään kumarrellen pyytämään, että senkin kunniaksi järjestettäisiin jonkinlaiset kissannaukujaiset Toronton kaupunginhallinnon toimesta.

Jos kaikki tämä tuntuu liian mahdottomalta uskottavaksi, niin silloin se ei ilmeisestikään pidä paikkaansa Bolshoin baleteen suhteen. Ja jos kaupungilla on varoja kestitä esimerkiksi jokavuotisia newyorkilaisia vierailta, niin silloin on epäilemättä varoja myös pitkältä matkalta tulevia ensikertalaisia vieraita varten.

Mutta palataksemme vielä pormestari Phillipsin selostukseen, että pyytäkää, niin teille järjestetään kaupungin toimesta virallinen vastaanottojuhla, niin tämä on kaiketi ymmärrettävissä niin, että se pätee kaikkien niiden kohdalta, joissa on kyllin notkea selkä kauniin kumarruksen tekemistä varten ja kylliksi julkeutta pyytää kaupungilta muutamia tuhansia dollareita, vai "syltyyppyä"? Ja tasa-arvoisia kuin olemme, niin se tarkoittanee, että canadalaisryhmillekin on mainio tilaisuus pyytää juhlia Torontossa käydessään sikäläisten veronmaksajain laskuun — sen kun pyytävät vain!

Kuten sanottu, Toronton kaupunginhallinnon selostukset tästä kielteisestä päätöksestä ontuvat molemmilla jaloilla. Se johtuu epäilemättä siitä, että Toronton kaupunginhallinto pelkää kummituksia, eikä halua mitenkään joutua tilanteeseen, missä sen olisi pakko sanoa lapioita lapioksi, jos totpt kommunisminvastaiset kiihkoilijat nostaisivat siitä möliseemään.

SYNTYMÄPÄIVIÄ

Sam Lanki, Websters Corners, B. C., täyttää tänään, kesäkuun 2 päivänä, 65 vuotta.

Mrs. Tilda Moisia McKerrawsta, Ont., täyttää 70 vuotta kesäkuun 6 pnä.

Yhdymme sukulaisten ja tuttavien onnitteluun.

On hyvä muistaa noudattaa liikennesääntöjä

Toukokuun 25 pnä astui voimaan liikenneasetuksiin seuraavat autoliikennetä koskevaa neljä kohtaa:

1. On himmennettävä etuvaloja:
(a) jolloin olette 500 jalkaa vastaantulevasta moottoriajoneuvosta;
(b) kun seuraatte toista moottoriajoneuvoa kun pääsette 200 jalan läheisyyteen.

2. Säädöksien rikkomiseksi katsotaan sitä, jos tuulilasiin ja ikkunoihin kiinnitetään paperiplakaatteja taikka mitään muita esineitä, jotka haittaavat ajurin näkyväisyyttä.

3. Säädöksien rikkomista on lastata troki taikka perävaunu (trailer) sillä tavalla, että osa lastista voi pudota tielle liikkumisen aikana ja sakko sellaisesta rikkomuksesta on korotettu korkeintaan $200, jonka lisäksi ajokortti voidaan pidättää.

4. Oikeus sivuuttaa oikealta puolelta on nyt sallittu kaupungeissa, kauppaloissa ja kylissä, niihin kuuluen Metropolitan Torontossa vain ehdolla:
(a) Jos edessä oleva auto antaa merkin vasempaan päin kääntymisestä;
(b) kaduilla missä on kaksi taikka enemmän ajokaistaa kumpaankin suuntaan;
(c) yhdensuuntaisen liikkeen kaduilla.

Ontarion tiedepartmentti ilmoittaa, että edellä olevat liikennesäädökset on julkaistu vain tiedonannoksi. Tarkemmat tiedot moottoriajoliikenneasetuksista saa maakunnan liikenneasetuksista.

USA:n ulkopolitiikan kompastuskiviä

New Yorkissa ilmestyvän vapaamielisen National Guardian ulkopoliittinen kirjeenvaihtaja Kumar Goshal valoitti äskettäin monista niistä kompastuskivistä, joita on ollut Yhdysvaltain ulkopolitiikan tiellä. Julkaisemme oheellisena hänen kirjoituksensa:

Eräät amerikkalaiset poliittiset johtajat näyttävät ottavan huomioon uusia näköaloja Yhdysvaltain ulkopolitiikassa aikana jolloin kolmen suurvallan ulkoministerit yrittävät Genevessa avata tietä korkeimman portaan neuvotteluille. Kaikkein selvimmin tätä osoitti senaattori J. William Fulbrightin (D-Ark.), senaatin ulkoasiain valiokunnan puheenjohtajan, ilmaisema ajatus.

Puhuessaan suurilukuisalle yleisölle Columbian yliopistossa toukokuun 7 pnä, Fulbright sanoi, että suurin osa amerikkalaisista ei ole kyennyt käsittämään nykyään käynnissä olevan kolmen vallankumouksen täyttä merkitystä, jota Neuvostoliitto nykyään "käyttää hyväkseen". Ne ovat: (1) kansallinen vallankumousliike; (2) teknologinen vallankumous; (3) vallankumous ihmismielissä korottaa elinehtoja.

Nämä ideat antavat aihetta tutkimukseen äskeisten maailman tapausten ja Washingtonin ilmaiseman ulkopolitiikan valossa.

Tärkeimmät nykyhetken historialliset tapaukset ovat siirtomaakansojen kansallinen vapaustaistelu; maapallomme kaikkien köyhimpien ihmisten — jotka muodostavat suurimman osan maailman ihmisistä — päättävä yritys käyttää hyväkseen teknologillista vallankumousta parantaakseen elintasoaan niin pian kuin sellainen on mahdollista; ja, kuten Fulbright sanoi, "heidän pyrkimyksensä kirjoittaa (heidän) oma historiansa . . . päästä auringon alle luonteenomaisena kansakuntana".

Washington ei pidä näitä pyrkimyksiä sopivina. Se pelkää menettävänsä äärimmäisiä voittoja tuottavat amerikkalaisten investoinnit näissä maissa; näkee "kommunistisen salaliiton" kaikessa mikä vähänkin poikkeaa amerikkalaisesta taloudellisen ja sosiaalisen kehityksen mallista; väittää niiden olevan Moskovasta taikka Pekingistä lähteneiden kiihoitusten tuloksia.

Seuraten tätä "järkeilyä" Yhdysvallat on ryhtynyt hyödyttömään yritykseen kääntääkseen maailmantapausten hyökyaallon Amerikan "turvallisuuden" nimissä. Se on yrittänyt voittaa ystäviä ja liittolaisia ei-sosialististen maiden keskuudessa käymällä ristiretkeä kommunismia vastaan, vieläpä se tuomitsee Moskovan ja Pekingin siksi kun ne haluavat ystävällisiä valtoja rajoillansa.

Washington on aseistanut Länsi-Saksan Neuvostoliittoa vastaan ja kiihoittanut Japania varustautumaan vastoin Japanin toisen maailmansodan jälkeistä perustuslakia. Yhdysvallat ja Britannia — Amerikan läheisin liittolainen — ovat väkivalloin sulkeneet valtamerien alueita, joihin niillä ei ole minkäänlaista oikeutta, atomipommien kokeilujen takia sillä perusteella, että nämä kokeilut ovat muka välttämättömiä niiden turvallisuudelle. Ja samaan aikaan Yhdysvallat vaatii, että sitä pyydettäisiin johtamaan "vapaata maailmaa".

Mitkään näistä toimenpiteistä ei suju siten kuin Washington on suunnitellut. Yhä enemmän siirtomaita saavuttaa vapautensa; Yhdysvaltain apu Ranskalle ei ole auttanut tukahduttamaan Algerian vallankumousta. Kuten Fulbright huomautti: "Olemme usein huomanneet kuinka ystävämme ja liittolaisemme likvideerataan kun uudet ryhmät ottavat vallan käsiinsä." Feisal ja Nuri eivät ole enää vallassa Irakissa.

Vain hyvin lyhytnäköiset pitävät mahdollisina Washingtonin kaikkein parhaitten liittolaisten pysyvän vallassa, kuten Francon Espanjassa, Rheen Etelä-Koreassa, Chiangin Taiwanissa ja Ngo Dinh Diemin Etelä-Vietnamissa. Kotimaastaan ja ulkomailta tulevan painostuksen alaisena, Japanin hallitus kiireellisesti päätti, ettei se halua ydinaseita.

Länsi-Saksan taloudellinen nousu ja aseistaminen nopeasti muuttaa Bonnin kilpailijaksi eikä Washingtonin liittolaiseksi ja voi aiheuttaa sen, että Bonn ja Moskova voivat neuvotella ilman Yhdysvaltoja — jos korkeimman portaan neuvottelut eivät johda Saksan neutralisoimiseen. Neuvostoliiton pääministeri Hrushtshev mainitsi tästä mahdollisuudesta kun Walter Lippmann haastatteli häntä viime talvena.

Jos näin tulisi tapahtumaan, ei vain Washington menettäisi hallitsevaa asemaansa Länsi-Euroopassa, mutta Britannian suurvalta-asema katoaisi. Tämä voi olla syynä siihen, että Britannia pyrkii pitkittämään neuvotteluja Neuvostoliiton kanssa niin pitkään kuin mahdollista.

Liitto Länsi-Euroopan, Aasian ja latinalaisen Amerikan "voimamiesten" kanssa on heikentynyt koska Yhdysvallat on kommunistipeikolla kiristänyt jatkuvasti liittolaisiaan. Sellaisia johtajia kuin Aasian Nehrua, Afrikan Tom Mboyaa ja latinalaisen Amerikan Castroa jatkuvasti vaivataan kysymyksellä haluavatko he nojata kommunismiin vaiko "amerikkalaiseen elämäntapaan". Tämä alentaa Yhdysvaltain kunniaa ja paljon arvostettua perinteellisyyttä. Ollessamme kosketuksissa juuri vapautettujen maailman kansojen kanssa Washingtonin tulee käsittää, kuten Fulbright sanoi:

Keskiluokan yhteiskuntajärjestelmässä demokraattisesti muodostettujen hallitusten ei tarvitse välttämättä edustaa kaikkein parasta useille sadoille miljoonille ihmisille planeetallamme . . . Elämäntapa ei tarvitse olla huonompi kuin meidän vaikka se olisikin erilainen."

Fulbright sanoi, että Yhdyvaltain täytyy järjestää asiansa siten, että se voi elää samassa maailmassa Neuvostoliiton ja Kiinan kanssa ja että ne vallankumoukset, jotka ovat pyyhkäisseet yli Aasian, Afrikan ja latinalaisen Amerikan, olisivat tapahtuneet vaikkapa Neuvostoliittoa ja Kiinan kansantasavaltaa ei olisi olemassakaan. Hän korosti kehittymättömien maiden avustamisen tarpeellisuutta ja ennusti, että Yhdysvallat voi joutua "vakaviin seurauksiin jos me ajattelemme, että meillä on oikeus rikastua samaan aikaan kun muu osa maailmaa köyhtyy".

Vastataaksemme Neuvostoliiton taloudelliseen haasteeseen Fulbright esitti viiden vuoden ajan annettavaksi $7,500,000,000 avustusta ulkomaille ja samalla sotilasvasutuksen vähentämistä.

Enemmän taikka vähemmän kaikki on sitä mieltä, että amerikkalainen yksityispääoma näyttelisi pääosaa Aasian, Afrikan ja latinalaisen Amerikan taloudellisessa avussa, kuten varapresidentti Nixon korosti. Mutta tässä on hankauskohta. Castro, vieraillessaan Yhdysvalloissa, sanoi, että näiden maiden hallitukset mieluummin ottaisivat hallituksen lainoja hallitukselle eikä yksityiskapitalistien kiinnityslainoja. He ovat huolissaan poliittisesta hallinnasta, joka seuraa viimeksi mainittuja lainoja.

Taloudellisen avun kannattajien keskuudessa ollaan tietoisia sosialististen maiden lännelle uhkaavasta taloudellisesta haasteesta sikäli kuin taloudellisesti kehittymättömät maat ovat kysymyksessä. Kukaan ei kuitenkaan sano miten tässä selvitään ilman Yhdysvaltain talouden tukea.

Olisi kuitenkin rakentava askel, jos Yhdysvallat menisi korkeimman portaan kokoukseen edellä kerrottujen tietojen varustamana.

SITÄ JA TÄTÄ

EPÄLUOTETTAVIA

— Olisin pyytänyt saada kutsua tyttärenne Kaivohuoneelle tanssimaan, herra tohtori.

— Siihen minä en valitettavasti voi suostua.

— Mutta hyvänen aika, herra tohtori, olen kunniallinen mies. Ettekö luota minuun?

— Kaikin mokomin, kyllä minä teihin luotan.

— Ettekö siis luota omaan tyttäreenne?

— Kyllä, kyllä minä häneenkin luotan.

— Niin, mutta . . . ?

— Niin nähkääs, minä en luota teihin kahteen, kun te päässette yhdessä irti . . .

Vastustivat ohjuskeskuksen perustamista North Bayhin

North Bay. — Toukokuun 23 pnä 50 Labor Progressive puolueen jäsentä marssi pitkin katuja täällä kantaen julisteita, joissa kehoitettiin jenkkejä viemään kuolinpesänsä kotimaahansa. Nämä Torontosta saakka tulleet ihmiset saapuivat North Bayhin mielenosoitukseen, koska hallituksen toimesta oli aikaisemmin tiedoitettu että North Bayn lähellä sijaitsevalle sotilaalliselle lentokentälle perustetaan Bomarc-ohjusten lähetyspaikka.

Mielenosoitus oli kaikin puolin ystävällinen ja marssijat herättivät paljon huomiota lauantaina iltapäivällä kaupungin kaduilla liikkuvien ostajien keskuudessa. Tämä osoitti sitä, että paikallisen väen keskuudessa on myös jonkun verran huolestumista päätöksen johdosta rakentaa 7 mailin päähän ohjusten lähetyspaikka, joka asiallisesti puhuen olisi USA:n sotilasjohdon kontrollissa.

North Bay on huomattava rautatiekeskus ja samalla kesäisin on turistien keskuspaikka.

Perjantaina Labor Progressive-puolueen johtaja Ontariossa Bruce Magnuson piti radioesitelmän North Bayn radioasemalta selostaen mitä hänen puolueensa oli esittänyt pohjois Ontarion kehitysyhdistykselle kun se oli kokoontunut North Bayssa. Hän osoitti, että juuri aikana, jolloin kansainvälisesti ollaan toimimassa ydinaseita vastaan. Canadalle on tarkoitus antaa sen ensimmäisen ohjusten lähetyspaikan. Hän oli sitä mieltä, että tämän suunnitelman johdosta kaikkien niiden, jotka ovat kiinnostuneita pohjois-Ontarion kehittämiseen, olisi vastustettava maamme kontrolloinnin näin luovuttamista Yhdysvalloille.

Hän varoitti, että tällaisten amerikkalaisten ohjuskohtien rakentaminen ja ydinaseiden tuonti Canadaan merkitsee sitä, että Canada menettää itsemääräämisoikeutensa aseistuksen alalla. Hän oli sitä mieltä, että sillä ei ole mitään tekemistä Canadan puolustamisessa, vaan että se merkitsee Canadan muodostumista ei kenenkään maaksi Yhdysvaltain suojelemiseksi ja Canadan tuhoamiseksi.

Magnuson osoitti että Canadalla on ainoastaan yksi tie turvallisuuteen. Hän oli sitä mieltä, että pääministeri Diefenbakerin olisi peruutettava päätöksensä sellaisten tukikohtien antamiseksi Canadassa. Hänen olisi julistettava Canada neutraliseksi maaksi ja eroittava kaikista sotilaallisista liitoista. Magnuson oli sitä mieltä, että kaikkien Ontarion vaalien ehdokkaiden pohjois-Ontariossa olisi asetuttava vastustamaan tällaisten kuolinpesien kehittämistä pohjois-Ontariossa.

Hän osoitti, että pohjois-Ontariossa olisi sen sijaan kehitettävä luonnorikkauksia korkeimman elintason kehittämiseksi. Pohjoisella alueella tarvitaan enemmän teollisuuslaitoksia ja maataloutta olisi kehitettävä. Sellaisesta kehityksestä olisi hyötyä, jos Moosoneen rakennettaisiin merisatama ja Northland rautatie rakennettaisiin Parry Soundiin, totesi Magnuson.

Samalla hän muistutti, että sellaisen ohjelman on perustuttava rauhaan ja kaupan käyntiin ja elintason kohottamiseen, että pohjois Ontarion asutus pääsisi laajentumaan.

VIERAILU NEPALISSA

Viimeisen hindukuninkaan maa

Itävaltalainen maailmanmatkaaja, lehtimies ja kirjailija Harry Sichrovsky on laajalti kierrellyt etenkin Eetu-Aasian maissa, joista hän parhaillaan kirjoittaa matkakirjaa. Matkoiltaan hän on kirjoittanut sarjan kiinnostavia kuvauksia, joista nyt julkaisemme ensimmäisen. Siinä hän kertoo käynnistään Nepalissa, aikaisemmin säilykepurkin tavoin suljetussa maassa, joka vasta viime vuosina on alkanut avata ikkunoitaan muualle maailmaan.

Tiibetin ja Intian välillä on maa joka on täynnä lumoavaa kauneutta ja salaperäisiä tapoja, se on maa, jossa on maailman korkeimmat vuorenhuiput, niiden joukossa Mount Everest, vuorten valtias, se on myös maa, jossa hallitsee hindujen viimeinen kuningas, mies, joka nyt on ryhtynyt kamppailuun keskiajan karkoittamiseksi ja oven avaamiseksi uudelle ajalle. Tätä maata kutsutaan Nepaliksi tarunomaisen kuningas Nemnunin mukaan.

Nepal tunnetaan ennen kaikkea monilukuisten vuorikiipeilijöiden määränpäänä, se on Mount Everestin valloittajan Tensingin ja hänen sherpa-kansansa kotimaa. Alppikiipeilijät kiinnittävät katseensa kuitenkin ylös korkeuksiin eivätkä välitä niistä ihmeistä, joita maan kuori kantaa päällään alempana, vuorten juurella. Ja siksi päätin lähteä tähän maahan tutustuakseni sen ihmisiin ja elämään. Vuosikausia oli Nepal tiukasti suljettu kammio, johon vieraan jalka ei saanut astua. Nykyisin saa Nepalin konsulaatista viisumin puolessa tunnissa — kuitenkin vain lyhyeksi ajaksi ja vain Kathmandun laaksoa varten. Matkaaminen muualle on yhä edelleen tiukasti sidottu erikoislupaan.

Niin, luvan matkata Nepaliin saa helposti, mutta matka sinne on vaikea. Tosin lentokone ylittää luonnon asettamat esteet tunnissa, mutta jo sitten alkavat vaikeudet. Maan ainoa rautatielinja on vain 45 km:n pituinen ja vie vain kappaleen matkaa eteenpäin Intian ja Nepalin väliseltä rajalta. Täältä voi jatkaa kappaleen matkaa autolla — niin kauan kuin kulkuväylä vielä ansaitsee tien nimen. Sen jälkeen on turvauduttava jalkojhinsa mikäli ei kuulu niihin rikkaisiin, jotka voivat palkata itselleen kantajat. Ainoita rakennettuja kulkuteitä ovat köysisillat ja kulkuneuvoja kaikenlaiset eläimet kuten puhvelit, härät, ponit, elefantit, aasit aina lampaisiin, vuohiin ja jakkeihin asti.

Matkan toteaa kuitenkin vaivojen arvoiseksi kun näkee pääkaupungin Kathmandun ensimmäiset talot, jotka heti kiehtovat matkaajaa ihmeillään ja lumollaan. Kahden maailman leikkauskohdassa tiibettiläinen ja intilainen kulttuuri ovat täällä sekaantuneet onnellisella tavalla toisiinsa. Lukemattomat temppelit edustavat pagodityyliä joka vuosisatojen kuluessa on juurtunut Kiinaan, Birmaan, Indo-Kiinaan. Temppeleiden katot on kullattu, niin että ne loistavat auringonpaisteessa. Niiden välistä pilkistävät kahdeksantuhantisten vuorten lumihuippuiset vuoret. Ikkunat ovat suurin piirtein tuntemattomat ja niiden tilalla ovat taidokkaat puuleikkaukset, jonka taidon newar kansa mestarillisesti hallitsee. Suurin ja mahtavin pagodeista on Swojambunath, jonka kullatusta kupoolista buddhan silmät katsovat alas. Temppeliin päästäkseen on astuttava yli 500 porrasta, jotka jyrkkinä nousevat erään rinteen syrjässä. Matkalla tapaa tiibettiläisiä kulkijoita korkeine selkäreppuineen, rukousmyllyt kädessä. Mukanaan suolaa, nahkoja ja vaatekappaleita tiibettiläiset saapuvat talvella raja-alueilta laaksoon käydäkseen siellä vaihtokauppaa. Kesällä he matkaavat jälleen takaisin kaukaisille vuorilleen. Sekä miehillä että naisilla on päässä turkislakki tai leveä hattu, naisten kirjavat takit luovat värikkään kuvan.

Kulkeminen Kathmondussa ja sen naapurikaupungeissa Lalitpurissa ja Bhaktapurissa tuo matkamiehelle mieleen käynnin museossa. Kadut ja aukeat ovat aarrekammioita, täynnä ihmeellisiä historiallisia rakennuksia ja taidokkaita veistoksia — todisteita suuresta menneisyydestä. Niiden vierestä löytää jälkiä niistä vuosisadoista, jolloin Nepal oli hermeettisesti suljettu ulkomaailmalta. Vasta muutama vuosi sitten ilmestyivät radio puhelin ja elokuvat kaupunkiin. Kaupunkisuunnittelu on tuntematon käsite. Kauniita nepalilaisia postimerkkejä ei näe ainoassakaan ulkomaille osoitetussa kirjeessä, sillä Nepal ei ole vielä maailman postiliiton jäsen, joten ulos menevät kirjeet on varustettava intialaisin postimerkein. Sanomalehdet painetaan käsityönä ja ne muistuttavat arkistojen kellastuneita asiakirjoja. Nepalin pankki toimii erään vanhan temppelin pihalla — virkailijat istuvat suurilla valkoisilla matoilla edessään hopealantteja ja suoranaisia setelivuoria. Ympärillä tungeksivat kauppiaat ja matkamiehet, jotka vaihtavat hopearupioita setelirahaan voidakseen suorittaa ostojaan. Kaukaisten laaksojen asukkaat luottavat vain hopealantteihin, joten Himalaja-retkikuntien on aina kuljetettava mukanaan arkuttain hopearahaa voidakseen maksaa talonpojille ostoistaan. Kun olin aikani seurannut tätä touhua tarjosin kainona intialaisia seteleitäni saadakseni nepalilaista valuuttaa. Edes tarkemmin silmäisemättä heitti virkailija ne setelikasaan. Sitten hän valitsi muutamia toisia seteleitä ja hopearahoja ja painoi ne käteeni. Mitään ei noteerattu, mitään kuitteja ei annettu. Totesin kuitenkin myöhemmin, että olin saanut rahoistani valuuttaa kurssin mukaan.

Ei ole niinkään yksinkertaista tulla toimeen nepalilaisten rahojen kanssa. Lanteissa ei ole mitään latinalaisia arvomerkintöjä, kuten intilaisissa rahoissa, ja sanskriitin aakkosten osaaminen on suureksi hyödyksi. Lantteja on kymmentä eri lajia. Nepalilainen rupi jakaantuu sataan paisiin tai 25 annaan. Yksi pais on puolestaan jaettu neljään damiin, 20 paisin lanttia kutsutaan patshaniksi, neljän viidennenosan annan lanttia, kutsutaan sukaksi, kahden sukan lanttia mohariksi ja kahdesta moharista saa taas rupin, vaikka arvo vastaa vain 22 annaa. Mutta sellaiset ovat maan tavat.

Nepalilaisen rahan ylpeänä omistajana painuin basaareihin. Mutta kapeilla kujilla oli tuskin mahdollista liikkua. Ihmisten lisäksi kujilla oli pyhiä lehmiä, villejä koiria, kanoja ja pieniä mustia sikoja. Ostettavaksi tarjottiin kaikkea mahdollista: kankaita, työkaluja, käyriä gurkhatikareta, suolaa suurissa topissa, vihanneksia, hedelmiä, kampoja, kenkiä, pannuja, pronssiesineitä kuparikattiloita, kaikkea, kaikkea kirjavana panoraamana. Tavaroiden lomassa työskentelivät parturit ajaen partaa ja leikaten tukkaa, pyhät hindut ja buddhalaiset munkit saarnasivat ja kerjäsivät. He olivat saapuneet satojen kilometrien takaa julistaakseen uskoaan . . .

(Jatkuu)

Mutta tärkeintä on kuitenkin tämä: Bolshoi-teatterin jäseniä ei loukata hiuskarvan vertaa sillä, vaikkei heille järjestetäkään tavanmukaista virallista huomaavaisuudenosoitusta Torontossa. Mutta Toronton maine siitä kärsii, ei vain Canadassa, vaan kaikkialla missä osataan antaa arvo taiteelle ja säädyllisyydelle, ja tällaisia paikkoja on paljon herran vuonna 1959.

Neuvostoliittolaiset vieraat ihmettelevät mitä canadalaiset tekevät iltaisin

Toronto. — Täällä vierailevat kaksi Neuvostoliiton vehnäalan asiantuntijaa ovat sitä mieltä, että canadalaisten vaatteet ovat huonompia, täällä on hyvä ruoka, täällä ei ole iltaisin mitään tekemistä ja naiset eivät ole kiinnostaneet neuvostoliittolaisia.

Neuvostoliittolaiset 50-vuotias Aleksei S. Danilin ja 58-vuotias Nikolai Gubanov, jotka molemmat ovat kotoisin Moskovasta lausuivat nämä mielipiteet. He parhaillaan vierailevat Maple Leaf Millin Companyn presidentin C. E. Sowardin luona. Tarkoituksena on, että he vierailevat kautta maan vehnää käsittelevissä laitoksissa.

Kun heiltä tiedusteltiin, mitä he pitävät canadalaisista naisista, niin he selostivat, että he eivät tiedä siitä puolesta mitään, koska he eivät ole erikoisesti kiinnostuneet naisiin kun ovat molemmat naimisissa.

Danilinilla oli yllään komea canadalainen solmio, jonka hän oli ostanut muistoesineeksi ja yllään hänellä oli löysämallinen neuvostoliittolainen puku. Hän oli sitä mieltä, että canadalaiset pukeutuvat värikkäästi, mutta että kankaan laatu on huonompi kuin Britanniassa ja Neuvostoliitossa.

Kun heiltä tiedusteltiin ajattelivatko he, että Dullesin kuolema helpottaa kansainvälistä jännitystilaa, niin he antoivat ymmärtää, että heidän erikoisalansa on vehnäala eivätkä kansainväliset asiat. Gubanov kuitenkin tunnusti, että Dulles "oli tehnyt paljon" mutta ei sanonut sen enempää. Hän oli myös sitä mieltä, että ulkoministerien konferenssi Genevessa tulee onnistumaan, koska Neuvostoliitto tulee tekemään kaikkensa sen onnistumiseksi.

Mr. Danilin oli sitä mieltä, että Toronto vaikuttaa suurelta ja mielenkiintoiselta kaupungilta, mutta ihmetteli sitä kun kaupungissa ei ole teatteria tai oopperaa, mihin voisi iltaisin mennä. Hän oli sitä mieltä, että ei ole kulttuuria ilman teatteritoimintaa.

PÄIVÄN PAKINA

Onnen poikia ovat Suomen porvarit

Aave kummittelee Euroopassa — kommunismin aave — näin kirjoittivat tieteellisen sosialismin perustajat Marx ja Engels noin sata vuotta sitten "Kommunistisen puolueen manifestissa" ja selittivät, että "kaikki vanhan Euroopan mahdit ovat yhtyneet pyhään ajojahtiin tätä aavetta vastaan . . ."

Kuinka oikeassa nämä "sosialismin isät" olivat, sen tietävät nykyaikana lapsetkin, joita ei enää peloitella mörköjutuilla, vaan "kommunismin aaveella".

Mutta kaikesta huolimatta tuntuu siltä, että Marx ja Engels eivät kaukonäköisyydestään huolimatta voineet aavistaa sitä, että Suomen porvarit ovat kuitenkin poikkeusasemassa siksi kun herroilla vuorineuvoksilla rouvineen on suuri ja voimakas suojelija täällä Canadan Torontossa.

Onnen poikia ovat todella Suomen möhömahaiset porvarit sillä Torontossa on heillä suomenkielinen suojelijalehti, joka ottaa suurten ja voimakkaiden siipiensä suojassa "omaksi" toimituskirjoitukseekseen milloin itse Erkon tai sitten jonkun pienemmän pohatan sydämenvuodatuksia. Torstaina sai tällaisen armon ja kunnian turkulaisen Uuden Auran kirjoitus missä lyötiin maalaisliiton Korsimoa, sosdem. oppositiota, SKDL:ää ja muita kommunisteja kuin vierasta sikaa ja julistetaan juur' julmetusti; että "haaste on otettava vastaan".

Kaikesta tästä innostuneena k.o. torontolaislehti huudahtaa omasta parrastaan että jos isänmaalliset suomalaiset ja niiden mukana maalaisliiton Korsimo hirtetään, niin silloin saadaan armas Suomi pelastetuksi kommunismin aavelta — vaikka lehti käyttikin tällaisten tunteittensa ilmaisemisessa hieman toisenlaista sanontaa.

Eipä silti, kyllä ne asiat olivat Suomessakin mennä päin mäntyä.

Muutama vuosi sitten eduskunnan enemmistö — porvarit ja eräät sosialidemokraattiset oikeistojohtajat — teki päätöksen, että eduskuntavaaleja on "harvennettava".

Joka kolmivuotisten vaalien tilalle otettiin — kommunistien ja muiden kansandemokraattien protesteista huolimatta — käytäntöön kerran neljässä vuodessa pidettävät vaalit.

Mutta saatuaan tällaisen "voiton", Suomen porvarit esiintyivät pahantapaisten kakarain lailla ja sanovat nyt, että se ei kelpaakaan heille. Nyt on kuulema puhuttava ylimääräisistä eli ennenaikaisista vaaleista — ja puhuttava sittenkin vaikka pelkäävät luissaan ja munaskuissaan mitä seuraavat vaalit tuovatkaan tullessaan.

Tapahtui nimittäin niin, että viime heinäkuussa pidetyissä vaaleissa, jolloin luvattiin lyödä kansandemokraatit matalaksi, tuli kansandemokraateista maan suurin puolue.

Kansandemokraatit voittivat 7 lisäpaikkaa ja saivat siis eduskuntaan 50 tarmokasta miestä ja naista.

Samalla kertaa "sattui" vielä niin, että suomalaiset äänestivät ensimmäisen kerran itsenäisyyskaudellaan enemmistön työväenedustajia eduskuntaan. Tämä työväen enemmistö ei tosin ole suuren suuri, mutta kuitenkin.

Käsittää siis, miksi vuorineuvokset ja muut porvarit olivat ja ovat edelleen kovin tyytymättömiä heinäkuun vaalien tuloksiin.

Pinnallisesti katsoen on hieman kummallista miksi Sosdem puolueen oikeistojohto näkee painajaisunia tämän tilanteen johdosta, mutta se kaiketi johtuu siitä, että he eivät olekaan sosialisteja, kuten valitsijat erehtyivät luulemaan.

Mutta pahin on pohjalla. Vuorineuvokset ja muut rahamiehet tietävät, että seuraavissa vaaleissa seuraa jatkoa sille suunnalle, mikä alkoi heinäkuussa — ja niin kummitteli kommunismin aave Suomessakin.

Mutta onnen poikia kun ovat, Suomen vuorineuvokset ja muut suurporvarit saivat avukseen torontolaisen "Sanan" joka voimakkailla siivillään suojelee ja turvaa Suomen porvareita kiittämättömiä sosialisteja kommunisteja ja muita suomalaisia isänmaanystäviä vastaan.

Nähtäväksi vain jää, osaavatko herrat vuorineuvokset vuorinevoksittarineen antaa arvoa ja tunnustusta sille mielenrauhalle, mitä he torontolaisen avun ansiosta saavat nauttia näinä ankeina aikoina, jolloin kommunismin aave kummittelee ainakin muualla, vaikkei se Suomeen uskaltaisikaan nokkaansa pistää.

—Känsäkoura.

Chiangin ryhmä potkittiin viimeinkin ulos KOK:sta

Kiinan Kansantasavalta hyväksytään ainoana Kiinan edustajana heti kun se haluaa

Mynchen. — Kansanvälisen Olympiakomitean (KOK) kokouksessa viime torstaina hyväksyttiin yllätyksellisesti päätös, että Kansallinen Kiina (Chiangin ryhmä) erotetaan KOK:sta ja siten avataan ovet Kiinan Kansantasavallalle päästä yksinomaiseksi Kiinan edustajaksi.

KOK:n presidentti Avery Brundage ilmoitti, että komitean päätös oli "melkein yksimielinen". Erotetulle ryhmäle kuitenkin ilmoitettiin, että se voi myöhemmin hakea Taiwanin (Formosa) edustusta, jos se haluaa.

Edelleen Brundage sanoi, että Kiinan Kansantasavallalla — joka erosi KOK:sta tämän vuoden alussa, koska myöskin Chiangin Kiinalle tunnustettiin oikeus edustaa Kiinaa — on nyt tilaisuus hakea uudelleen KOK:n jäseneksi.

Tämä päätös tehtiin KOK:n suljetussa istunnossa sen jälkeen, kun Neuvostoliiton esitys Kansallisen Kiinan erottamisesta oli aikaisemmin torjuttu. Sveitsin edustaja Otto Mayer sanoi, että vaikeuksia voi vieläkin olla, sillä Kiinan Kansantasavalta todennäköisesti tulee vastustamaan sitäkin, että Chiangin ryhmälle annettaisiin Taiwanin edustus. Toiselta puolen Kansallisen Kiinan edustaja sanoi, että hänen edustamansa ryhmä "kieltäytyy tyytymästä Taiwanin edustukseen".

Kolme päivää aikaisemmin KOK:n jäsenten enemmistö hyväksyi päätöksen, että tämä kysymys siirretään KOK:n johtokunnalle, mutta kun Neuvostoliiton edustajain taholta ilmoitettiin, että sellaisesta päätöksestä voi olla seurauksena "vaarallinen kahtiajakautuminen", otettiin asia uudelleen esille. Neuvostoliiton edustajat osoittivat, että 600,000.000 Kiinan kansan sivuuttaminen merkitsisi sitä, että KOK menettäisi merkityksensä. Useiden maiden edustajat olivat sitä mieltä, että Neuvostoliiton esityksen hylkääminen saattaisi johtaa kaikkien sosialististen maiden eroamiseen KOK:sta.

Mr. Brundage sanoi lehtimiehille, että nyt Kiinan edustuksen suhteen hyväksytty päätös pakoittaa suorittamaan tarkistuksen myöskin joidenkin muiden maiden edustukseen nähden. Sellaisiin maihin kuuluvat mm. Pohjois- ja Etelä-Korea.

Tämä KOK:n päätös tulee johtamaan siihen, että kaikissa kansainvälisissä urheilullitoissa tullaan menettelemään samalla tavalla. Tämän vuoden alussa Santiagossa, Chilessä pidetyissä koripallon MM-kilpailuissa tapahtui siten, että Neuvostoliitto ja Bulgaria kieltäytyivät pelaamasta Kansallisen Kiinan joukkuetta vastaan ja kun heidän pelinsä sen takia hyljättiin menetti Neuvostoliitto jo saavuttamansa mestaruuden. Tämä oli ensimmäinen kerta, kun sosialististen maiden urheilijat kieltäytyivät kilpailemasta Chiangin Kiinan edustajain kanssa.

Seurauksena oli, että Neuvostoliitto aloitti voimakkaan kampanjan korjauksen aikaansaamiseksi ja se päättyi siihen, että Chiangin ryhmä ei enää voi kerskua edustavansa Kiinaa. Neuvostoliitto vaati myöskin KOK:n uusimista niin, että se muodostuisi todelliseksi "urheilijain parlamentiksi", jossa jokaisella maalla olisi asiantunteva edustajisto. Tämä ehdotus jätettiin KOK:n johtokunnan harkittavaksi.

Vain ystävällisyyttä mutta ei kannatusta ammattilaisille

Boston. — Boston Bruins ammattilaiskiekkojoukkue saapui kotiin viime torstaina Euroopan kiertueelta, minkä se oli tehnyt yhdessä New York Rangers-joukkueen kanssa.

Joukkueen johtaja Milt Schmidt sanoi haastattelijoille, että heitä kohdeltiin ystävällisesti, mutta katsomoissa oli vain muutama sata ihmistä. Vierailijat pelasivat 23 ottelua, joista New Yorkin joukkue voitti 11 ja Bostonin joukkue 9. Kolme peliä päättyi tasan.

Schmidt syytti epäonnistumista korkeita sisäänpääsymaksuja, jotka olivat keskimäärin noin 7-8 dollaria.

P. Linnasvuo ampui Suomen ennätyksen

Helsinki. — Melbournen kisojen kultamitalimies Pentti Linnasvuo anasti Helsingin piirin mestaruuskilpailuissa toukok. 24 pnä peräti kolme mestaruutta.

Olympia-ammunnassa Linnasvuon saavuttama tulos 60/591 on uusi Suomen ennätys. Toisena tässä lajissa oli Väinö Heusala tuloksella 60/580. Linnasvuo voitti myös vapaapistoolin mestaruuden tuloksella 551 sekä kotimaisen kuvion tuloksella 30/296.

Puolalaiset voittoisia ensimmäisissä otteluissa

New York. — Yhdysvaltoihin vierailumatkalle saapunut puolalainen jalkapallojoukkue pelasi täällä ensimmäisen ottelunsa USAn jalkapalloliiton joukkuetta vastaan. Ottelu päättyi vierailijain voittoon maalein 8—1.

Jugoslavia—Bulgaria ottelu päättyi 2—0

Belgrad. — Ensimmäinen Jugoslavian ja Bulgarian jalkapallojoukkueiden yhtenotto Euroopan Cup-otteluissa tapahtui viime sunnuntaina. Ottelun voitti Jugoslavia 2—0. Noin 40,000 katsojaa oli seuraamassa.

Euroopan kuulantyöntöennätys nyt 18.48

Rooma. — Pescarassa toukokuun 25 pnä pidetyissä yleisurheilukilpailuissa saavutti italialainen kuulajätti Silvano Mecosi uuden Euroopan ennätyksen 18.48.

Pettersson 2.06 Batjvarov 10.3

Sofia. — Toukokuun 24 pnä täällä pidetyissä yleisurheilukilpailuissa voitti ruotsalainen Stig Pettersson korkeushypyn loistotuloksella 2.06.

100 metrillä bulgarialainen Batjvarov juoksi raskaalla radalla ajan 10,3. Venäläinen Budarenko hyppäsi pituutta 7.46.

Suomelle jo kolmas tappio Istanbulissa

Istanbul. — Koripalloilun Euroopan mestaruuskilpailuissa täällä kärsi Suomi kolmannen peräkkäisen tappion. Tällä kerralla Tshekkoslovakia nujersi Suomen joukkueen peräti 93—47.

Ranska voitti Itä-Saksan 77—35.

Lontoon Big Ben 100-vuotias

Lontoo. — Viime sunnuntaina, toukokuun 31 pnä Lontoon kuuluisa Big Ben kello täytti sata vuotta. Todellisuudessa kello, joka lyö joka tunnille ja painaa 17 tonnia alkoi käyntinsä silloin ja on Britannian parlamenttitalon tornissa.

Kello siis alkoi virallisesti toimia toukokuun 31 pnä 1859. Kuluneen 26 vuoden aikana sen sointia on radion välityksellä lähetetty kautta maailman.

Faubus koki kolauksen

Little Rock. — Arkansasin osavaltion kuvernööri Orval Faubus kärsi kirvelevän tappion Little Rockissa toimitetuissa vaaleissa, joissa rotuerottelun ja valkoisten ja värillisten erillisen opetuksen kannalla olevat kolme henkilöä jäivät valitsematta paikallisen koulutoimen johtoon. Heidän sijastaan valittiin kolme maltillista, joiden mielestä valkoisten ja värillisten on mahdollista yhteistä opetusta. Vaalit pidettiin maanantaina.

Valitsematta jäivät rotuerottelun kannattajat Edward McKinley, Ben Rowland ja Robert Laster ja valituiksi tulivat maltilliset Everett Tucker, Ted Lamb ja Russel Matson.

PORT ARTHURIN KUULUMISIA

Port Arthur. — Järvienpään rauhanliikkeen yleisessä tilaisuudessa täällä viime keskiviikkona hyväksyttiin tri Endicottin puheessaan viitoittama "ystävällisen puolueettomuuden" ohjelma. "Se on ainoa tie turvallisuuteen, vapauttaen Canadan sotaliitoista ja sotavarustelun painajaisesta", korosti tri Endicott. Aikaisemman suunnan seuraaminen on sidottu kylmänsodan ja kuumansodan kehittämisen ohjelmaan jota johtaa Yhdysvallat ja Länsi-Saksa. Nyt on tapahtumassa käänne Canadassa niin kuin muuallakin maailmassa mitä tulkitsee arvosteleva kanta, tuomiten entisen Dullesin ohjelman tuhon ohjelmaksi ja vaatien kokonaan irtautumista siitä. Sitä vaatimusta päättävimmin tulkitsi Vancouver Sun-lehti. Sitten Financial Post vaati "kokonaan uusi lähtökohta rinnakkaiselon tielle on nyt välttämätön". Toronto Star esitti, että on lopetettava sotavarustuksen tuminen, joka ei vaan turvallisuutta tässä raketti-varustelun aikakaudessa ja käytettävä raha ihmishyvinvoinnin hyödyksi. Samoin Globe and Mail, ja viimeksi "MacLeans" ja "Saturday Night" julkaisut jo toteavat, että me (Canada) olemme löytämässä uuden tehtävän Yhdistyneiden Kansojen järjestössä, y.m. tulkiten niiden kansojen pyrkimyksiä, jotka haluavat löytää yhtymäkohtia neuvottelujen ja rauhanomaisen ratkaisun tiellä.

Se antaa Canadalle oikeuden puhua itsenäisesti. Se on Canadan tervallisuuden tie, jolle meidän kansallisen rauhanneuvoston viitoittama ohjelma perustuu, totesi tri Endicott.

Kokouksessa hyväksyttiin äsken pidetyn maailman neuvoston Tukholman istunnon uusi vetoomus, jonka perusvaatimuksena on suurvaltojen korkeimman portaan neuvottelujen kautta riitakysymyksien ratkaiseminen (Berliinin kysymys, atomiräjähdysten lopettaminen ja varastojen tuhoaminen, y.m. ja heti kaikkien asevoimien poistaminen paikoista missä rauha on nyt uhattuna ensikädessä juuri Euroopan keskuksesta. Kokouksessa lähetettiin päätöslauseet ydinaseiden kokeilujen lopettamiseksi. Samoin lähetettiin tervehdys Englannissa valmisteltavalle uudelle joukkomarssille niiden vaatimuksien puolesta.

Torstaina, toukok. 28 pnä oli järjestetty illalliskekkeri Fort Williamissa, jossa tilaisuudessa esitti tri Endicott elokuvia äskeisestä rauhanmarssista Englannissa ja selosti tehtävää maailman rauhanliikkeen tehtävää eri osissa maailmaa, sen suhdetta kansanliikkeisiin Aasiassa, Afrikassa ja Etelä-Amerikassa, sekä niiden vaikutusta maailman rauhan säilyttämiseen. Hän korosti erikoisesti sitä, että nyt yleensä omaksutaan se vakaumus, että sota ei ole kiertämätön, mutta päinvastoin se tulisi olemaan kaikille tuhon tie, joten siltä tieltä on peräännyttävä, sekä omaksuttava rauhanomaisen rinnakkaiselon suuntaus. Omaksumalla "ystävällisen puolueettomuuden" ohjelman suorittaa Canada oman vaikutusvaltansa käytön uuden yleisen suuntauksen hyväksi.

Näissä tilaisuuksissa jaettiin kortteja yksityisten ja järjestöjen käyttöä varten. Myös jaettiin kirjallisuutta, m.m. Consumers union julkaisemaa tutkimuslausuntoa 50 kaupungissa tehdyistä kokeista Yhdysvalloissa ja Canadassa myrkytyksen vaikutuksesta jokapäiväisesti juotavaan maitoon, y.m. — ATH

Arthurissa touhutaan suurjuhlaan matkustamiseksi

Port Arthur. — Kaiku-kuoron asioista saisi olla vähän enemmän kehumista palstoilla koska kerran olemme kovassa lauluharjoitusten touhussa. Lauluharjoituksia pidetään kaksi kertaa viikossa ja Veli Kentala sekä Armas Kivinen häärivät siellä hakatessa koettaen saada meidän päihin kuinka sitä pitäisi laulaa, että se kuuluisi laululta. Tässä asiassa on päästy hyvin eteenpäin.

Toinen kova juttu on miten saada kyytirahat Torontoon. Sen eteen on koetettu tanssia, syödä juhlia ja tehdä mitä on nähty parhaaksi rahankeräykseen.

Minun piti mainita niistä lahjavoittotansseista, joissa eräs onnellinen voitti TV-vastaanottajan. Tämä onnen mies oli John Palm, 108 Ontario St., Port Arthur. Tahdon sanoa kauniit kiitokset kaikille niille, jotka autoitte meitä lippujen myynneissä. Kiitokset Geraldtonin, Nipigoniin, Nolaluuhun ja kaikille, jotka myitte lippuja.

Kiitos myöskin niille henkilöille, jotka olette antaneet kannatuksen laatikkopäivällisille ja niille emännille, jotka olette tuoneet hyviä laatikoita meidän tilaisuuksiin.

Paljon olisi vielä työtä jälellä eikä muuta kuin lisää pitää touhuta. Tämmöiset isot asiat pitää ihmiset hereillä. Laulu- ja soittojuhlat ovat paljon työtä vaativia, mutta mitä me tekisimme ellei näitä järjestettäisi? Tämä joukkotyö on innostuttavaa. Torontossa saadaan sitten kuulla ja nähdä mitä olemme saaneet aikaan. Olen itse pahoillani kun en pääse joukkoon, mutta olen ajatuksissani juhlimassa ja kuulemassa kauniit laulut ja soitot Tarmolassa. — Altto.

Neuvostoliitto haluaa kumia Indonesiasta

Jakarta. — Tänne odotetaan saapuvan kuusi miestä käsittävä Neuvostoliiton kauppavaltuusto, jonka tehtävänä tulee olemaan kumin ostaminen. Neuvostoliitto oli jo aikaisemmin lähestynyt Indonesian hallitusta pitkäaikaisen kumin ostosopimuksen allekirjoittamiseksi.

VASCO DA GAMALLE TASAPELI HELSINGISSÄ

Helsinki. — Viime viikon tiistaina otteli Helsingissä Euroopan kiertueella oleva maailmankuulu brasilialainen j a l k a pallojoukkue Vasco da Gama. Vastaansa se sai helsinkiläisen s e u r a yhdistelmän "Allianssin". Koleasta säästä huolimatta oli 11,000 jalkapalloilun ystävää seuraamassa minkäläisen karusellin vieraat järjestävät helsinkiläisille.

Kävi kuitenkin toisin kuin odotettiin. Karusellimylly kyllä jauhoi, mutta tehottomasti. 70 minuuttia se jauhoi tyhjää ennenkuin Matti Kannaksen vartioima maali antautui. Sitä ennen oli kuitenkin Helsingin Allianssi lähettänyt kerran pallon vieraiden maaliin.

Brasilialaiset kyllä osoittautuivat paremmiksi pallon käsittelyssä, mutta yritteliäisyyttä ja taistelutahtoa puuttui, joten suomalaisten puolustuksen oli lyönti tuppaan hyökkäykset ja maalissa Matti Kannakselle oli onnea ja hyvää pelisilmää, vaikka työtä kyllä olikin kovasti.

Peli päättyi tasatulokseen 1—1. Tämä oli yllätys, sillä ensimmäisen kerran Euroopan kiertueellaan Vasco da Gama ei pystynyt lyömään vastustajaansa. Ja tämä tapahtui Suomessa, jossa ei sentään Euroopan mestarijoukkueiden kanssa ole ollut suuria sanottavia.

Koripalloilun EM-kilpailujen tuloksia

Istanbul. — Neuvostoliiton ja Italian ottelu juoduttiin suorittamaan liian liukkaalla lattialla ja se tuotti huomattavia vaikeuksia ja niinpä koriluvut jäivätkin alhaisiksi. Neuvostoliitto voitti 59—44.

Muut ottelut päättyivät seuraavasti: Jugoslavia—Belgia 60—56; Bulgaria—Turkki 65—50; Puola—Espanja 61—58.

Suomi oli ryhmässään (A) viimeinen, hävittyään ensimmäiset kolme peliä. Tässä ryhmässä johtaa Tshekkoslovakia, seuraavina Puola ja Espanja. Kussakin ryhmässä pelaa 4 joukkuetta.

B-ryhmässä johtaa Bulgaria, C-ryhmässä Neuvostoliitto ja D-ryhmässä Romania.

SAURAMON KAVALLUS JO 34 MILJ. MARKKAA

Mannerheim-liitosta myytiin kahvia säänöstelyn ulkopuolella laitoksen henkilökunnalle

Helsinki. — Lähes 34. miljoonaan markkaan nousee rouva Karin Sofia Sauramon suorittamien kavallusten yhteismäärä toukokuun 25 pnä pidetyn Helsingin raastuvanoikeuden [illegible] istunnon jälkeen. Syyttäjän, kaupunginviskaali Antti Karhuvaaran esittämän lisäsyytteen pohjalla nousi kavallusmäärä yhteensä 2,384,171 markalla.

Jutussa kuultiin nyt kaksi uutta todistajaa, [illegible] everstin Sauramoa ei vastoin aikaisempia olettamuksia ollut kuultu oikeusistunnossa.

Esitettyjään lisäsyytteen [illegible] kaupunginkassaan. Karhuvaara lausui:

"Vaadin tästäkin jutusta, erittäin raskauttavien asianhaarojen vallassa tehdystä kavaltamisesta Karin Sofia Sauramolle rangaistusta [illegible]

[illegible] nosen lahjoittaman peruspääoman turvin — sen suuruutta hän ei muista — ja siihen saatiin Mannerheimin kirjallinen suostumus. Sittemmin tämä rahasto paisui kahvin ja sokerin hyväntekeväisyyskaupoilla.

KAHVIA SÄÄNNÖSTELYSTÄ HUOLIMATTA

Sotakummivaliokunnan taloudenhoitaja Kerttu Zetterström kertoi lähinnä h y v ä n tekeväisyyskahvin myynnistä Mannerheim-liiton ja sotakummivaliokunnan h e n kilökunnalle.

Kahvin ollessa säännösteltynä oli henkilökunta saanut ostaa kahvia, jota Kesko Oy välitti sotakummivaliokunnan lisenssillä.

Yleensä todistajaa vaivasi huono muisti, eikä voinut edes tarkoin selvittää, miten prof. Virkkusen eri kuitit olivat syntyneet, mutta arveli, että viimeinen 6 milj. mkn määrälle kirjoitettu, oli saatu entiset [illegible]

Mojakkajuhlat Sarniassa

Sarnia. — Tämä on tavallaan kuin toinen soitto niistä vuotuisista mojakkajuhlista, jotka pidetään taas Kuuselan kauniilla pihamaalla kesäkuun 14 p., alkaen kello 10 a.p. Mojakan syönti alkaa siinä kello yhden maissa, että muistatte olla silloin saapuvilla, jotta pääsette osalliseksi hyvästä päivällisestä. Entisen tavan mukaan on monenlaisia kenttäpelejä, joten päivä tulee kulumaan rattoisasti. Myös koetamme saada jonkunverran ohjelmaa, henkistä puolta tyydyttämään.

Samallahan tässä voisi mainita hiukan muistakin asioista. Sairaalassa ovat olleet Frank Koski ja Niilo Reina, mutta luultavasti pian kotiutuvat, koska sairaudet eivät ole mitään vaarallisempaa laatua, niin että nopeata parantumista vain.

Vihdoinkin ovat kaupungin virkailijat päässeet päätöksen, että kirjastotalo rakennetaan samaan puistoon missä nykyinenkin hajoamaisillaan oleva talo sijaitsee, mutta aikaa rakennustöiden alkamiseen ei ole vielä päätetty. Voi mennä vuosiakin ennen kuin se toteutuu.

Entinen sotilaskasarmi on myös purettu alas, rakennuksen vanhuuden ja huonuoden takia. Kaupunki on toivonut saavansa tyhjäksi jäävästä tilasta kaupungintalon paikan, mutta kuuluu olevan monia yksityiskilpailijoita, jotka mahdollisesti nostavat hinnan korkealle, koska se on kaupungin keskuksessa. Niin, että kaupungintalon paikka voi vieläkin jäädä löytämisen varaan. Myöskään ei ole vielä varmaksi päätetty minne uusi kasarmi rakennetaan.

Sarnian eteläpäässä oleva asunto alue, joka tunnetaan Blue Water'in nimellä on vihdoinkin päätetty muuttaa jonnekin muualle, koska se on katsottu sopimattomaksi asujille, jos tehtaissa sattuisi räjähdyksiä ja ilmakaan ei ole tietystikään puhdasta hengittää, koska siellä on kaikenlaisia käryjä. Asia ei kuitenkaan ole vielä loppuun käsitelty, joten se voi olla paikallaan vielä joitain vuosia. Alueella asuu lähes 500 perhettä, muuttokustannukset on laskettu noin 5 milj. dollariksi. Sillä rahalla korvataan asukkaiden nykyiset asunnot ja maat. Sanotusta summasta pitäisi liittohallituksen maksaa puoli, Ontarion hallitus yksi neljäsosa ja Sarnian kaupunki neljäsosa.

Työttömiä Sarniassa oli toukokuun puolivälissä 2,374. Niistä oli miehiä 1,749 ja naisia 625. Vuosi sitten summa oli 2,531. En tiedä kuinka numerot sitten pitänevät paikkansa, toukokuun 16 päivä katkesi avustus suurelta joukolta, jotka olivat saaneet n.s. hätäavustusta. Ja silloin heidän nimensä luonnollisesti jää kirjoista pois, koska heille ei enää makseta mitään, niin että työttömien luku mahdollisesti on paljon suurempi.

Vaalitkin on taas kohta ovella. Ovatkohan ihmiset muistaneet harkita ketä sitä äänestetään? Kannattaako esimerkiksi Polymerin yli 1,800 lakkolaista vielä konservatiivejä? Aikaisemmissa vaaleissa varmasti heistä suuri osa on tehnyt niin, eihän ne konservatiivit olisi muuten niin saaneet ääniä. Samoin ne, joilta konservatiivi hallitus katkaisi työttömyysavustuksen ollenkaan välittämättä miten sitä eletään kun ei kerran ole työtä mistä saisi elatuksensa. Muistaakohan jokainen äänestäjä harkita kenelle sen viivansa antaa. Täälläkin on niin paljon unioiden jäseniä, että jos ne kaikki antaisivat äänensä esim. CCFn miehelle niin jopa olisi kumma, ettei menisi läpi. Mutta kun äänen antamisen pohjana pidetään vain sitä, että jos ehdokas puhuu kauniisti ja sattuu vielä kadulla tavatessa sanoa haloota niin sanotaan, että sitä pitää äänestää. Ei katsota ollenkaan asioita perinpohjaisemmin. Jos sinä voit aukaista vähän naapurin silmiä niin tee helkkarissa se, sillä se on arvokkain teko mitä voit tehdä itsellesi ja koko Ontarion kansalle.

— Kesävieras.

Pohjois-Ontarion kulta-alueelta

Parempia kotirakennuksia rakennetaan Porcupinen kulta alueelle enemmän kuin 300 kpl. tänä vuonna, rahalliselta arvoltaan ovat enemmän kuin yhden miljoonan dollarin arvosta. Siis enemmän kuin kolme kertaa niin paljon kuin viime vuonna, joka sekin oli tähän saakka ennätys sillä alalla. Kaikkien Pohjois-Ontarion kulta-alueen asukasten luulisi jo tietävän, että Pohjois-Ontarion kulta-alue on läntisen maapallonpuoliskon kullantuottajista suurin. Ontarion Parlamentin luetteloissa mainitaan tässä ryhmässä kolmentoista kaivannon nimet tuottajina: Aunor, Broulan Reef, Hukh-Pam, Hallnor, Pamour, Dome, Preston, East Dome, Ross, Paymaster Delnite, Hollinger, Coniaurum ja McIntyre. Vuodesta 1907 lähtien tämän vuoden alkuun saakka ovat nämä kultakaivokset tuottaneet yhteensä: $1,257,757,379n arovsta kultaa. Alussa oli kullan arvo $20.67 ouncelta, mutta presidentti F. D. Rooseveltin hallitessa U. A:ssa $35 ja nyt $38.50.

Uusin parannusmenetelmä tämän meidän Golden Manorimme ("Kultaisen Kartanomme") vanhuksien ja työkyvyttömien lepokodin uudenaikaisessa lämmitysjärjestelmässä on luonnonkaasun avulla aikaansaatu keskuslämmitys, joka on tasainen, kaikkiin tämän laajan rakennuksen osiin ulottuva. luotettava ja tehokas lämmitys, permannon alla putkissa virtaavan kuuman veden avulla.

ALKOHOLISMIPULMA ONTARIOSSA

Huomattava osa meidän Ontarion asukkaistamme , noin 65% aikuisista asukkaistamme käyttävät alkoholijuomia. Jotkut heistä juovat vain silloin tällöin. Toiset juovat usein, mutta ilman huomattavia pahoja seurauksia. Pulmallisia juoppoja lienee Ontariossa suhteellisesti sama prosenttimäärä kuin Yhdysvalloissakin, nimittäin n. 6 prosenttia tämän provissin juopottelevasta asukasluvusta. Jokatapauksessa voidaan varmuudella sanoa, että hei dän lukumääränsä muodostaa vakavan terveyspulman.

Ontarion hallituksen ylläpitämä "The Alcoholism Research Foundation" (tieteellinen alkoholismin tutkimuslaitos ja alkoholistien tieteellinen hoitolaitos Torontossa), vaikkakin se on Ontarion Parlamentin rahastama ja hallituksen terveysdepartmentin alaisena toimiva laitos, tysökentelee oman trustiisivaltuuston johdolla. Sen vastuunalaisuutena on: (1) kaikkien ammatillisten työskentelijiöden valinta ja nimitys tälle laitokselle. (2) antaa neuvoa Laitokselle menettelytavoista koskien tutkimustyötä, alkoholismin estämistä ja hoitoa. (3) Antaa neuvoa Laitokselle kaikissa asioissa, jotka koskevat potilaitten vastaanottoa klinikoissa ja sairaaloissa, jotka ovat yhteydessä Laitoksen työn kanssa. Lisää tietoja ja neuvoja annetaan vähän kerrallaan tämänkin kirjesarjan yhteydessä aina silloin tällöin! — A. I. H.

Syngman Rhee uhkailee yhä

Tokio. — Etelä-Korea esitti viime viikolla Japanille uhkauksen, että Syngman Rhee on valmiina "käyttämään kaikkia menetelmiä, mukaanlukien voimakeinot" estääkseen korealaisten kuljettamisen Japanista Pohjois-Koreaan.

Japanissa olevat koeralaiset haluavat joukkomitassa päästä Pohjois-Koreaan, missä on heille luvattu luova työtä. Japanissa on 600,000 korealaista. Suurin osa näistä korealaisista on puutteessa ja kurjuudessa ja Pohjois-Koreaan ahuavien lukumärän arvellaan olevan 43,000—117,000 välillä.

Pohjois-Korea on esittänyt, että nämä takaisin kotimaahan haluavat korealaiset kuljetettaisiin Japanista neuvostoliittolaisilla laivoilla.

Syngman Rheen hallitus on aikaisemmin uhannut kaapata laivat, jotka kuljettavat korealaisia Japanista Pohjois-Koreaan.

Canadalainen valokuvanäyttely Moskovassa

Moskova. — Viime viikon lopulla avattiin täällä canadalainen valokuvanäyttely, johon saapui huomattava määrä venläisiä valokuvaajia ja muita harrastajia.

Montrealilainen valokuvaaja Gabriel DesMarais on ollut Neuvostoliitossa kolme viikkoa ja valokuvannut neuvostoliittolaisia kirjailijoita, taiteilijoita ja muita tunnettuja henkilöitä, joiden kuvia on nähtävänä tässä näyttelyssä.

Näyttelyssä on myöskin valokuvia pääministeri Macmillanista, pääministeri Diefenbakerista, Sir Anthony Edenista ja kreivi Attleesta.

Näyttelyssä vieraili 76-vuotias Piotr Otsup, joka oli aikoinaan hallituksen virallinen valokuvaaja ja hän on ottanut kuvan V. I. Leninistä.

Näyttelyn avasi Canadan lähettiläs David Johnson Ystävien Talossa, jossa se kestää kolme viikkoa, jonka jälkeen näyttely siirretään Leningradiin ja myöhemmin Kieviin.

— Saskatchewanin ja Albertan maakunnat ovat ainoat Canadan maakunnat, joilla ei ole suolaisen veden rannikkoa.

John Mildenin

MUISTOLLE

Kuoli kesäkuun 3 pnä 1956.

Hiljaa kääntyvät
muistojen lehdet
kyyneleistä kostuneet.

LAINA.

Port Arthurissa onnistunut tilaisuus talvitoimintakauden päättämiseksi

Port Arthur, Ont. — Lauantaina toukokuun 23 päivänä oli meillä kaikinpuolin onnistunut tilaisuus, joka järjestettiin näyttämö- ja huvitoimikunnan järjestämänä ja samalla tämän toimintakauden päättäjäistilaisuutena, sillä kesätoiminta, jota kyllä on runsaasti järjestelyn alla, tulee nyt siirtymään Iskun puistoon kesän ajaksi.

Tilaisuudessa esitettiin monia arvokkaita ohjelmanumeroita, kuten Kaiku-kuoro kajautteli taaskin kuultavaksemme neljä kaunista laulua, ukrainalaiset nuoret tytöt antoivat kaksi kaunista tanssiesitystä, John Nieminen Veli Kentalan avustamana esitti kaksi kaunista laulua, A. Pitkänen esitti kuplettikronikan, joka oli koottu meidän näyttelijöistämme ja heidän toiminnastaan, Tyyne ja Aira esittivät pienen kuvaelman, "Metsätiellä". Tervehdyssanat esitti K. Salminen ja toimi ohjelman esittelijänä.

Sattuu, että jäi jotakin pois tästä, mutta viimeisenä kohokohtana esitettiin näytelmä "Minä olen Adolf". Tämä oli vain yksinäytöksinen pila, mutta se esitettiin kerrassaan hyvin, joten se lyhkäisenäkin näytelmänä ehti vetää katsojat puoleensa ja mainittakoon, että näytelmässä esiintyi pari nuorta näyttelijää, joista etenkin Anitan osaa esittävä Liisa Salma sai kaikkien katsojain ihailun ja täyden tunnustuksen siitä, että hän oli mainio osallaan, josta kaikkien puolesta tulkoon tässä lausutuksi kiitokset Liisalle sekä toivomus, että nyt tulevana näytäntökautena saisimme hänet useammin nähdä näyttämöllämme. Sitten Harold Pöyhölä, hän on tosin ollut monasti ennenkin näytelmissä, mutta hänenkin toivoisimme useimmin saavamme mukaan. Siis kiitos Harold hyvästä esityksestä.

Sitten meillä oli ilo nähdä hyvä esitys Fanny Ketolalta, esittäen Hetan osan niin mainiosti, että emme mistään olisi saaneet parempaa Hetan esittäjää jo vuosia näyttämöllä toimineista näyttelijöistä ja Fanny oli vasta toisen kerran näytelmässä. Siispä Fanny ota vaan osa toistenkin, sillä taipumuksia on sinulla kyllä.

Sitten vanhempien miesten osilla olivat Olavi Salma ja K. Honkimaa ja he tietenkin olivat tehtävänsä tasolla. Näytelmän oli ohjannut Olavi Salma ja yleisö oli tähän näytelmään täydellisesti tyytyväinen. Siipä pienikin näytelmä hyvin esitettynä saa yleisön puoleensa ihan yli toiveiden.

Väkeäkin oli kohtalaisen hyvin, vaikka tilaisuuksia oli kaikkialla ja lopuksi pistettiin rivakat polkat Huukon orkesterin soitellessa ja niinhän se lauantai-ilta kului äkkiä ja vanhempi väki tietenkin painui pehkuihin kotiin päästyään. Nuoremmilla on omat ilonsa ja haaveensa melken aamutunneille saakka. — TAS.

Useilla maanteillä Ontariossa 60 mailin nopeusraja

Toronto. — Ontariolaiset autoilijat voivat nyt ajaa, jos haluavat, 60 mailin tuntinopeudella tämän maakunnan visseillä maanteillä.

Se ei ole lain kirjaimen mukaan laillista vielä muutamaan päivään, mutta syytöksiä ei kuitenkaan enää nosteta 60 mailin tuntinopeudella ajosta.

60 mailin ajonopeus tunnissa on hyväksytty maakuntahallituksen prokuraattorinvirastossa seuraavilla maanteillä:

Kaikkialla No. 400 ja No. 401 maanteillä lukuunottamatta lyhyttä matkaa kahden ajokaistan tietä N.o 401 maantiellä Kingstonin itäpuolella.

Koko No. 27 maantie, mikä o n osa Toronton sivuuttamistiestä (bypass).

Queen Elizabeth Highwaylla maanteistä No. 27 Gardiner Expresswaylle. Muulla osalla edellämainitusta maantiestä on ajonopeuden ylimmäksi rajaksi määrätty 55 mailia tunnissa entisen 50 mailin asemesta, joka on edelleenkin voimassa St. Catharinesissa, Stony Creekissa ja Niagara Fallsilla.

Kaikille näille maanteille pannaan nopeusmerkit joissa sanotaan "korkein" (maximum) nopeus eikä nopeusraja (limit) kuten ennen.

Peloittavaa rikostilastoa Yhdysvalloissa

Washington. — Rikollisuus on Yhdysvalloissa peloittavan suuri, ilmoittaa Washingtonin oikeusministeriö, joka pyytää kongressilta uusia lakeja voidakseen taistella rikollisuutta vastaan.

Oikeusministeri William Rogers on antanut selonteon varapresidentti Nixonille ja kongressin kummankin kamarin puhemiehelle. Sen mukaan rikollisuus maksaa vuosittain Yhdysvaltain kansalle 20 miljardia dollaria.

Rikollisuus lisääntyy vuosittain neljä kertaa enemmän kuin on väestön kasvu, ilmoittaa Rogers.

PETER A. VESA
B. A., LL. B.
Barrister, Solicitor, Notary
SUOMALAINEN LAKIMIES
PUH. HO. 3-3392
1028 Danforth Ave., Toronto

S.C.A. Urheiluliiton virkailijoiden osoitteet:

Puheenjohtaja: Jack Karvonen
16 Chamberlain Ave.
Puhelin OR. 4227
Toronto Ontario

Sihteeri: Paavo Vaurio
49 Hiawatha Rd., Toronto 8, Ont.
Puhelin HO. 6-8815

Rahastonhoitaja: Allan Ilbury
488 Brock Ave., Toronto, Ont.
Puhelin LE. 5-1054

LIITON NAISJAOSTO
Elsie Jokinen
21 Granlea Road, Willowdale, Ont.
Puhelin BA. 1-1489

LIITON HIIHTOJAOSTO
Puheenjohtaja: Unto Penttinen
38 St. Lawrence St., Sudbury, Ont.

MATKUSTATTEKO SUOMEEN?
Gdynia America Linjan
upea laiva
M.S. BATORY
SÄÄNNÖLLISET KULKUVUOROT
Montrealin ja Kööpenhaminan
välillä
Kööpenhaminasta hyvät yhteydet Suomeen joko laivalla Helsinkiin tai junalla Kööpenhaminasta Tukholmaan ja siitä laivalla Turkuun.
Vielä on paikkoja saatavana
HEINÄKUUN 3 PÄIVÄN KULKUVUOROON
Kesäkuun 5 p. (kaikki paikat myyty).
Toisia kulkuvuoroja Montrealista:
ELOKUUN 21 — SYYSKUUN 18
LOKAKUUN 16 — MARRASKUUN 13
Kesäkauden alin turistiluokan lipun hinta $230.00.
Quebecista
JOULUKUUN 9 PÄIVÄNÄ
Varatkaa paikkanne heti, käymällä toimistossamme tai kirjoittamalla osoitteella:
VAPAUS TRAVEL AGENCY
Vanhin suomalainen matkailutoimisto
PUHELIN OS. 4-4264
100 ELM STREET WEST SUDBURY, ONTARIO

LUOKITELLUT ILMOITUKSET

MYYTÄVÄNÄ

SINGER JA YM. MERKKISIÄ vaihdettuja ompelukoneita — poljettavat $10.00 lähtien, sähköllä toimivat kuljetettavat ja pulpettimalliset $40.00 lähtien. Takaus ja vähittäismaksuehdot. ELNA SEWING CENTRE, 9 Cedar St., Sudbury.

MYYTÄVÄNÄ

OMISTAJAN SAIRAUDEN TAKIA myydään 18 huonetta käsittävä "Rooming House", parhaalla liikepaikalla, ensiluokan kunnossa, täydellisesti kalustettuna. Vuositulot noin $5,000. Lähemmin paikanpäällä tai kirjeellisesti: Elite Rooms, 569 Main St., P.O. Box 111, Geraldton, Ont. (2—4—6)

VIHTOJA HALUTAAN

300 PARIA HYVIÄ VIHTOJA Työn Puiston saunalle. Kumisiteet saatavissa saunalta. Kääntykää isännän puoleen puh. OS. 3-0193 tai OS. 4-4265. 2—4—6

LÄÄKÄRI JA KIRURGI
DR. L. HOOEY
Puh. OS. 3-3695 Kotiin OS. 5-6729
Medical Arts rakennuksessa
260 Cedar St., Sudbury

Drink Sun Crest ORANGE
Se nautintorikas VIRVOKEJUOMA
Hyvää yksin tai seurassa
SUPERIOR BEVERAGES LIMITED
PUHELIN OS. 4-4313
305 Albinson St. Sudbury

UUDET 1959 FORD AUTOT NYT NÄHTÄVÄNÄ
TODELLA SIROJA — KOKONAAN UUDET MALLIT JA ETUISUUDET
McLEOD MOTORS & Equipment Limited
65 LARCH STREET
Puhelin OS. 3-9501
SUDBURY

SUDBURY JA YMPÄRISTÖ

MUISTILISTA

Puhdistustalkoot Työn Puistossa tänä iltana ja talkooväkeä kehoitetaan saapumaan töihin niin pian kuin suinkin töiltään ehtivät.

Työn Puiston sauna avoinna joka keskiviikko, lauantai ja sunnuntai kello 1-11 ip.

Vapauden johtokunnan kokous torstaina t.k. 4 pnä klo 7.30 illalla liikkeen konttorissa.

Sudburyn kesäjuhla kesäkuun 21 p:nä

CSJ:n Sudburyn osaston kesäjuhlakomitea päätti viime viikolla kokouksessaan, että tämän alueen suomalaisten kesäjuhlaa vietetään Työn Puistossa sunnuntaina, kesäkuun 21 pnä. Urheilu-kilpailujen ja muun ohjelman lisäksi sinne hankitaan monenlaisia seurapelejä ja yleensä on odotettavissa juhlasta oikein antoisa tilaisuus.

Kuoron ja osaston yhteisvoimilla järjestetään tiistai-illaksi — juhannusaatoksi — hauskat tanssit ja luonnollisesti komeat kokkotulet Työn Puistoon. Juhannusjuhlan tiimoilta voidaan etukäteen sanoa, että kokko poltetaan tänä vuonna tavallista aikaisemmin oli tarkasti sanoen kello 10 illalla, joten pikkulapsetkin pääsevät kokkotulille iloitsemaan.

Emil Tillman haudattiin viime maanantaina

Viime maanantaina haudattiin Lougheedin hautaustoimistosta Beaver Lakelta kotoisin oleva **Emil** August Tillman, joka kuoli Sudburyn General-sairaalassa pitkäaikaisen taudin murtamana viime lauantaina. Hän oli kuollessaan 56-vuotias. Tillman saapui Canadaan 33 vuotta sitten.

Vainajaa jäivät suremaan hänen vaimonsa Elisabeth, poikansa Allan Tillman, ottopoikansa Toivo Luukko sekä tyttärensä Terttu Alatalo.

Ruumiin siunauksen toimitti pastori T. Häkkinen ja vainaja haudattiin Nairnin hautausmaahan.

HEINOT GARSONISTA LÄHTEVÄT SUOMEEN

Mr. ja mrs. Vilho Heino Garsonista matkustavat Suomeen Gdynia America-linjan Batory laivalla Montrealista kesäkuun 5 päivänä. Onnea matkalle.

TILATKAA VAPAUS!

KAUNIITA KUKKIA . . .
uudessa Suomalaisessa KUKKAKAUPASSA
HELVI'S FLOWER HOUSE
Puh. OS. 5-5251
146A Cedar St. Sudbury

Pat's Barber Shop
HUOLELLINEN TYÖ
MUUTTANUT
7 CEDAR ST., SUDBURY
Viinakaupan vieressä

Sudbury Footwear
Ensiluokkainen kenkien korjaamo
Suutari KAHILA on nyt palveluksessamme
BILL GRODECK, omist.
21 Larch King Edward rakenn.

Kolme saman perheen jäsentä kuoli yhteenajossa

Viime lauantaina saivat surmansa 24-vuotias kaivostyöläinen Roma Brosseau, hänen 19-vuotias vaimonsa Olive ja heidän 2-vuotias poikansa Denis autojen yhteentörmäyksessä Levackin tiellä.

Onnettomuuden sattuessa Brosseau oli tulossa autollaan Sudbury Basin kaivoksen tietä ja tullessaan Levackin tielle troki törmäsi hänen autoonsa.

Trokia ajanut Mel Senner sanoi, että hän näki auton tulevan Sudbury Basin kaivoksen tietä, mutta sen ajuri ei pysähtynyt tien risteyksessä ja—ajoi hänen trokinsa eteen ja onnettomuutta ei voinut välttää.

Isku oli niin voimakas, että onnettomuuden uhrit paiskautuivat pois autosta.

Poliisi tutkii onnettomuuden syytä.

Kaivosmiehille luvatut "suuret paljastukset" jäivät täyttämättä

Päivälehtien paljon mainostama "satojentuhansien dollarien" väärinkäytökset Mine-Mill union paikallisosastossa kuivui ilmeisesti pieneksi kuin "pyy maailmanlopun edellä".

Toistatuhatta kaivosmiestä ja sulattimotyöläistä kokoontui Mine-Mill haalille sunnuntaina kuulemaan "erikoistuntijan", winnipegiläisen Alistair Stewartin raporttia, kaikenlaisia poliittisia vihjeitä ja minkä yhteydessä esitettiin paljon "neuvoja", mutta tunnustettiin kuitenkin, että niitä "suuria väärinkäytöksiä" ei olekaan tapahtunut, kertoivat kokoukseen osallistuneet suomalaiset kaivosmiehet lehdellemme sunnuntai-iltana korostaen puolestaan, että vaikka erikoistutkija yrittikin tehdä pienimmästäkin höyhenestä suuren kotkottavan kanan, niin tulokseksi jäi minus nolla ja sitäkin vähemmän.

Mine-Mill union kansallinen sihteeri William Longridge sanoo maanantaiaamuna julkaisemassaan lausunnossa, että Alistair Stewartin julkaisema "raportti union paikallisosasto No. 598 finanssiasioista on täynnä vääristelyjä, puolitotuuksia ja vihjailuja".

Mr. Longridge, joka osallistui sunnuntaina osasto No. 598:n kokoukseen, sanoi "Stewartin raporttia vesurin heiluttamiseksi huonoon huutoon joutuneelta politiikolta, jonka läheiset yhteydet terästyöläisten unioon ovat yleisesti tunnetut.

"Tämä terästyöläisten union politiikko on käyttänyt hyväkseen vastavalittua johtokuntaa yrittäessään erottaa osasto No. 598 M-M kansallisesta uniosta.

"Mustamaalatessaan M i n e - Mill uniota ja sen koko canadalaista jäsenistöä, Stewart yrittää tehdä tasoitustyötä terästyöläisten union reittausta varten.

"Stewartin lausunto, että Mine-Mill union kansallinen johtokunta 'kuivasi' (dunned) osasto 598 kassan äskeisen lakon aikana, on kokonaan tosiasiain väärennystä", sanoi mr. Longridge. "Tosiasiat ovat, että union kaikki resurssit annettiin osasto No. 598 käytettäväksi ja niitä käytettiin yksinomaan paikallisosaston toimesta lakon voittamiseksi."

"Union kansallinen johtokunta on pyytänyt Alister Stewartin raporttia, mutta sitä ei ole tähän mennessä saatu", sanoi Mine-Mill union kansallinen presidentti Nels Thibault.

"Mutta kun tämä raportti saadaan, kansallinen johtokunta harkitsee sitä perusteellisesti paikallisosaston ja union kansainvälisen keskuksen asiakirjojen valossa. Tällä perusteella ratkaistaan sitten onko tarpeellista alistaa tämä kysymys jäsenistön asiallista käsittelyä varten."

Vaikka union toimesta ei ole mitään lausuntoa asiasta annettu, niin viitisen viikkoa edellisen johtokunnan raha-asioita tutkinut Alistair Stewart antoi päivälehdille osia raportistaan, missä arvostellaan pääasiassa vanhan johtokunnan menettelytapoja.

Stewartin julkaiseman raportin mukaan, entinen johtokunta on käyttänyt varoja jäsenistön valtuuksia saamatta ostettaessa maata ja union haaleja rakennettaessa Sudburyssa, Garsonissa, Creighton-Livelyssa ja Conistonissa. Mr. Stewart ei tehnyt mitään virallista syytöstä, mutta selitti kuitenkin, että haalien rakentamishinnasta annettiin jäsenille vissit tiedot, mutta loppukustannukset olivat suuremmat. Nämä lisäkulut, selitti mr. Stewart, eivät ole saaneet jäsenistön hyväksymistä.

Hän sanoi, että union kansainväliseen keskukseen meni $5,000 ilman jäsenistön valtuuksia, ja että paikallisosaston pitäisi ryhtyä vaatimaan sitä summaa takaisin.

Toinen $11,000 suuruinen rahasumma, meni Mine-Mill union haalin rakentamiseen Elliot Lakella viime syystalvella.

Fanaattinen uskonnollisuus oli viedä hengen

Maanantaina tiedotettiin Memorial sairaalasta, että 10-vuotias Marcel Fournier, jolle viime torstaina annettiin vastoin vanhempiensa tahtoa verensiirto leikkauksen toimittamista varten, oli tyydyttävässä tilassa.

Pudotessaan viime viikon torstaina St. Charlesin koululla hänen pernansa tärveltyi ja tri Robin Poole oli sitä mieltä, että jos leikkaus toimitetaan pojassa, niin hänen elämänsä säilyttämiseksi on loukkaantuneelle annettava verensiirto.

Lapsen vanhemmat mr. ja mrs. Paul Fournier, jotka ovat Jehovan todistajia, vastustivat veren siirron toimittamista uskonnon perusteella. Tämän johdosta kutsuttiin oikeus kokoon ja Child Welfare-lain nojalla se määräsi verensiirron toimitettavaksi. Heti verensiirron jälkeen poistettiin pojan vioittunut perna.

Pumakauhun lietsoja oli vain tavallinen juttujen kertoja

Ottawa. — Eräs 32-vuotias unkarilainen, joka oli siirtolaisviranomaisten kertoman mukaan antanut valheellisen kuvauksen siitä miten hän on muka ollut vankilassa Neuvostoliitossa, on määrätty toistamiseen karkoitettavaksi Canadasta.

Siirtolaisministeriö tiedoittaa, että Sandor Szilagy-niminen unkarilainen, joka vetoaa nyt karkoituspäätöstä vastaan, on tunnustanut keksineensä koko jutun venäläisistä vankiloista.

Szilagy saapui erään kreikkalaisen laivan salamatkustajana Canadaan. Hän kertoi silloin, että hän oli ollut 14 vuotta venäläisessä vankilassa siitä, että hän oli murhannut erään neuvostoliittolaisen sotilaan. Miehen kertoman mukaan hän oli vapautunut siperialaisesta vankilasta huhtikuun 1 pnä; hän oli muka paennut Unkarin ja sieltä Itävaltaan ja Saksaan ja saapui sitten salamatkustajana Arcadia-laivalla Montrealiin toukokuun 1 pnä.

Erittäin onnistunut banquetti ukrainalaisella haalilla

Viime sunnuntai-illaksi oli Canadian Tribunen levitysryntäyskomitean puolesta järjestetty banquetti Spruce-kadun varrella olevalle ukrainalaisten haalille.

Banquettia valmistava komitea oli tehnyt todellakin perinpohjaista työtä ja kalkkunapaisti salaatteineen ja muine herkkuineen oli todella erinomainen, josta se sai kaikkien yhteisen kiitoksen.

Tilaisuudessa puhui LPPn kansallinen johtaja Tim Buck, jota läsnäolevat kuuntelivat tarkkaavaisina.

Puheensa han jakoi kahteen pääosaan, selostamalla Canadan taloudellista ja poliittista tilannetta ja vertaamalla sosialistisen maailman osan taloudellista ja kulttuurellista nousua sekä kapitalistisen maailman talous- ja kulttuuripulaa.

Puhuessaan Canadasta mr. Buck sanoi, että torypuolue on pettänyt kaikki vaalilupauksensa eikä muuta ollut odotettavanakaan. Diefenbaker lupasi, että jos hänen hallituksensa pääsee valtaan, niin yhdenkään canadalaisen ei tarvitse kärsiä taloudellisesta puutteesta. Nyt on kuitenkin satoja tuhansia työttömiä, jotka eivät tiedä mistä saisivat toimeentulonsa. Kuitenkin samaan aikaan suurten korporatioiden voitot lisääntyvät huomattavasti.

Hän myöskin huomautti, että Frostin toryhallituksella on myöskin paljon vaalilupauksia, mutta niihin ei pidä kiinnittää toiveita.

Puhuessaan viime talvena pidetystä Neuvostoliiton Kommunistipuolueen 21. kongressista mr. Buck sanoi, että kongressi pidettiin vuosi ennen kuin mitä aikaisemmin suunniteltiin. Tämä johtuu siitä, että Neuvostoliiton talouselämä on noussut enemmän kuin mitä osattiin aavistaa muutama vuosi sitten. Neuvostoliitto on sivuuttanut tuotannossa henkilöä kohti Yhdysvallat eräillä aloilla ja tulee saavuttamaan ja sivuuttamaan muutamien vuosien sisällä tämän voimakkaimman kapitalistisen maan kaikilla tuotannon aloilla. Siksi oli tarpeellista ryhtyä kiireellisesti suunnittelemaan taloudellista kamppailua sosialistisen talouden lopullisen voiton puolesta kapitalistisesta taloudesta.

Puhuja osoitti kuinka talouselämä koko sosialistisen leiriin kuuluvissa maissa on suunnattomasti noussut.

Hän sanoi, että monet tiedemiehet avoimesti tunnustavat, että korkeamman tieteen opetuksessa Neuvosoliitto on ohittanut kehittyneimmätkin kapitalistiset maat. Tiede on mennyt jättiläisharppauksin eteenpäin Neuvostoliitossa ja esim. atomitieteen alalla on se paljon edellä kaikkia muita maita.

Puhe oli laaja ja rikassisältöinen. Puhuja vahvisti tarkoilla numerotiedoilla esityksensä paikkansapitävyyden.

Lopuksi puhujalle tehtiin useita kysymyksiä. Häneltä kysyttiin us kooko hän, että Canadian Labor Congressin johdon taholta ollaan todella valmiita taistelemaan Newfoundlandin metsämiesten puolesta ja mahdollisesti kutsumaan yleisen myötätuntoisuuslakon. Puhuja sanoi, että työläiset kautta koko maan ovat avustaneet metsätyöläisiä, mutta CLCn kansallinen neuvosto suhtautuu taisteluun välinpitämättömästi. Tämä ei ole ihmekään sillä CLCn presidentti Claude Jodoin oli aikaisemmin liberaalien edustajana Quebecin lainlaatijakunnassa ja on porvari, joka ei suinkaan ole kiinnostunut työläisten taisteluihin.

Niinikään tiedusteltiin ketä pitäisi äänestää Sudburyn alueella tulevissa maakuntavaaleissa. Mr. Buck sanoi ettei hän tunne ainoatakaan ehdokasta ja siitä syystä on vaikeata suositella ketään. Hän oli kuitenkin sitä mieltä, ettei mahdollisesti yksikään ehdokkaista taistele todella työläisten etujen puolesta. Hän viittasi CCFn Ontarion johtajaan Donald MacDonaldiin, joka porvarilehtien haastattelussa on ilmaissut sellaisen kannan, että työläiset olisivat valmiita palkkojen jäädytykseen, joka selvästi osoittaa, että hän on kapitalistien kannalla.

Yleisö tuntui olevan tyytyväinen vastauksiin.

Bonn. — Täällä allekirjoitettiin lauantaina Länsi-Saksan ja Neuvostoliiton välinen sopimus kulttuuri- ja tiedeasiain vaihdosta. Tämän sopimuksen mukaan järjestetään vastavuoroisuuden perusteella teatterivierailuja, näytöksiä, filmiesityksiä, radio-ohjelmia ja urheiluvierailuja vuosina 1959 ja 1960.

Kauppoja suljettu protestimielessä

Kampala, Uganda. — Monet afrikkalaiset kaupat olivat täällä viikonlopun ajan suljettuna protestiksi siitä kun brittiläiset viranomaiset vangitsivat laittomaksi julistetun afrikkalaisjärjestön 6 jäsentä.

Tämän kaupungin kaduilla oli viikon vaihteessa ylimääräisiä patrulleja, mutta muualla Bugandassa, mikä kuuluu Britannian itäafrikkalaiseen suojelualueeseen Ugandaan, oli normaalitila.

Kuusi pidätettyä afrikkalaista kuuluu Ugandan kansalliseen vapausliikkeeseen, mikä julistettiin viikko sitten laittomaksi syytettynä boikotin järjestämisestä eurooppalaistavaroita vastaan. Vangitut voidaan karkoittaa suojelusalueen jollekin syrjäseudulle.

15 edustajaehdokasta Sudburyssa ja ympäristössä

Sudburyssa ja ympäristön vaalipiireissä on nimitetty eri puolueiden edustajaehdokkaita kesäkuun 11 pnä toimitettaviin maakuntavaaleihin.

Sudburyn vaalipiirissä CCFn edustajaehdokkaana tulee olemaan Elmer McVey, konservatiivien G. J. Monaghan ja liberaalien Elmer Sopha.

Nickel Beltin vaalipiirissä on CCFn ehdokkaaksi nimitetty Eddie Levert, konservativien Rheal Belisle ja liberaalien Don Couture.

Algoma Manitoulin vaalipiirissä CCFn ehdokkaaksi on nimitetty Richard Hunter, konservatiivien John Fullerton ja liberaalien Clarence Eaket.

Nipissingin vaaliipirissä CCFn ehdokkaaksi on nimitetty Len Thomas, konservatiivien John Chaput ja liberaalien Leo Troy.

Parry Soundin vaalipiirissä on CCFn ehdokkaaksi nimitetty Mel Eldridge, konservatiivien Allister Johnson ja liberaalien James E. Walker.

V.- JA U.-SEURA YRITYS
järjestää
JUHANNUSTANSSIT JA -KOKON
TARMOLASSA, TORONTOSSA
lauantaina, kesäkuun 20 pnä,
alkaen klo 9 illalla.
HYVÄ SOITTO
Tervetuloa Juhannustansseihin ja kokolle Tarmolaan!
V.- JA U.-SEURA YRITYS.
(2—4)

PITÄKÄÄ EDISTYS
ONTARIOSSA
ja
SUDBURYN
VAALI-
PIIRISSÄ
KESÄKUUN 11 PNÄ

GERRY MONAGHAN

VALITKAA UUDELLEEN
GERRY MONAGHAN
PROGRESSIVE CONSERVATIVE
30. 2. 5. 9.

HUOLELLISTA KENKIEN KORJAUSTA
. . . joka säästää Teille rahaa
MÄKI SHOE REPAIR
SUOMALAINEN SUUTARI
116 Elm St. E. Apteekin alla Sudbury

Ikkunat ja ovet erikoisalamme
Nykyaikaisilla koneilla varustetussa verstaassamme kykenemme valmistamaan kaikenkokoisia **PUISIA IKKUNOITA JA OVIA** sekä niiden **KEHYKSIÄ**. Välitämme myös valmiita sisä- ja ulko-ovia kohtuullisin hinnoin.
Varastossa:
Kaksinkertaisia ikkunoita (5 vuoden takuu)
Penelyte ja Barclay pöytälevyjä
Metallireunustaa
Vaneerilevyjä
Lattialevyjä
Saranoita ja lukkoja
Maaleja ja vernissaa
"Thix Jelled" uutuusmaali on
Mainiota kaikenlaisiin pintoihin sisällä eli ulkona. Kokeilkaa tänä keväänä. Nopeasti kuivavaa ja helppoa maalata. — Ei tipu pensselistä.
SUDBURY PLANING MILL
D. G. Hromlak, omist.
Puh. OS. 5-6771, Ill. OS. 3-9055 11—19 GINO ST., Copper kadun päästä ylös. — SUDBURY, ONTARIO

RITARI AGENCIES LTD.
VAKUUTUS- JA MATKAILUTOIMISTO
7 Cedar St. Sudbury Puh. OS. 5-5685

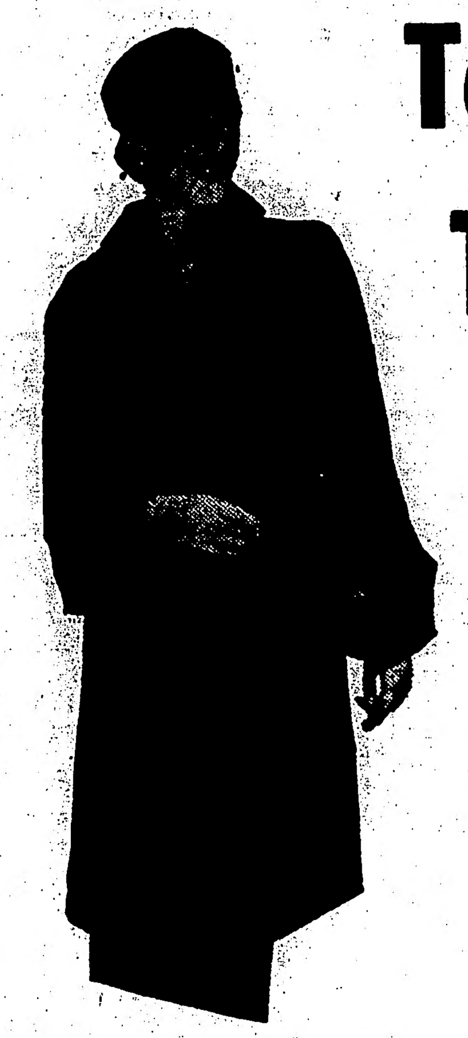
Teidän vanhalla
TURKILLANNE
on ihmeellisen paljon kuosi-mahdollisuuksia

LYHYT VIITTA, HARTIAPUUHKA ja ¾-TURKKI on mahdollisuus tehdä vanhasta turkistanne Lafrancen taitavien turkkurien avulla. Teidän vanha turkkinne voidaan nopeasti muovailla uudeksi, loistavaksi turkikseksi — malliltaan ihastuttavaksi, jota voitte ylpeydellä pitää. Nyt on otollinen aika kääntyä puoleemme — sillä alhaiset kesähinnat merkitsevät teille säästöjä uudistuksissa ja korjauksissa. Annamme mielellämme ehdotuksia ja kustannusarvioita uudistuksiin nähden.

SOITTAKAA OS. 5-5645
KUSTANNUSARVIOT VAPAASTI KORJAUKSISTA ja UUDISTUKSISTA
Kaiken työn tekevät monivuotisen kokemuksen omavat ammattilaiset.

AIKA LÄHETTÄÄ TURKKINNE "CERTIFIED" KESÄSÄILÖÖN
SOITTAMALLA PUHELIN OSborne 5-5645
TULEE TAKAUKSELLA VARUSTETTU AJURIMME NOUTAMAAN SEN KOTOANNE
Samalla on edullista "Hollanderize"-puhdistuttaa turkkinne ja teettää siihen tarpeelliset korjaukset ja uudistukset.

"Teidän laatuturkisten talo"
A. Lafrance & Sons
LIMITED
Tehdasturkkurit — Perustettu 1908
NORTH BAY SUDBURY SAULT STE. MARIE